PRIMER AÑO — Núm. 132. PORTE PAGADO Dirección, Redacción y Administración: AVENIDA DE MAYO 769 Buenos Aires, Viernes 19 de Mayo de 1916

Todas las cartas destinadas a la Redacción deben ser dirigidas al Director.

Como el diario no puede responsabilizarse por los manuscritos que se le envíen, ruega a los autores guarden copia de ellos.

Dirección Telegráfica: EPOCA; Buenos Aires

Teléfono: Unión Telefónica 5194, Avenida

La Epoca

PRECIOS DE SUSCRIPCION:

CAPITAL

$ m/l. Un mes 1.70 — $ m/l. Tres meses 5 — $ m/l. Seis meses 10 — $ m/n Un año 20

PROVINCIAS

Un mes 2 — Tres meses 6 — Seis meses 12 — Un año 24

EXTERIOR

$ m/o Un mes 2 — $ m/o Tres meses 6 — $ m/o Seis meses 12 — $ m/o Un año 24

Número del día 0.08 — Número atrasado (dentro de los 30 días) 0.20 — De fechas anteriores 0.50

LA EPOCA se envía directamente por correo a toda persona que lo pida acompañando el importe correspondiente. Los pedidos de suscripciones para el interior de la República se atenderán por cualquier número de días a razón de 0.08 por ejemplar.

Biblioteca de la Universidad F.C.S. La Plata

VEASE EN LA PAGINA FINAL LA INFORMACION DE ULTIMA HORA

19 DE MAYO DE 1916

Actos de gobierno

Los actos iniciales del gobierno radical de Córdoba acaban de ser objeto de ciertos comentarios que no conviene dejar pasar en silencio. Y no porque nos sorprenda la intención poco benévola de semejantes glosas, ni porque hayamos esperado encontrar un elogio donde hallamos, precisamente, una poco evangélica censura. Absolutamente. No ignoramos que la imparcialidad de la prensa que se atribuye cierta posición filosófica y superior frente a las debilidades de los hombres, en general, y de los políticos, particularmente, no sabe, todavía, resistir a los atractivos que sobre sus aptitudes críticas parecen ejercer los actos públicos del radicalismo, ya como partido, bien como gobierno. De modo que no es nuestro propósito mantener un alerta perenne frente a nuestras líneas, para acudir apresuradamente en defensa del punto atacado, cada vez que la frágil virtud de la prensa independiente sufra un desfallecimiento, cuya consecuencia inmediata sea, como de costumbre, una censura más o menos acre a nuestro partido. Por inclinación natural no amamos la defensiva, que se subordina demasiado a la actividad del adversario para que cuadre a nuestro temperamento. Por otra parte, entendemos que cada acto del radicalismo, como partido o como gobierno, reviste la suficiente solidez para defenderse por su propia virtualidad. Ni siquiera reclamamos buena fe en el ataque, seguros como estamos que ello importaría pedir cándidamente peras al sabido olmo del proverbio.

Sin embargo, y por excepción, respondemos a ciertas embestidas, convencidos de que dejarlas pasar en silencio equivaldría a obtemperar con afirmaciones no sólo peligrosas por su falsedad esencial, sino peligrosas por los falaces aspectos externos de verdad con que aparecen revestidas.

El ejecutivo de Córdoba, en efecto, se ha iniciado con una renovación general de las autoridades policiales de la provincia. Acto de gobierno necesario, y, más que necesario, urgente, y reclamado por la opinión, del que se deduce arbitrariamente una preocupación preferente del nuevo poder por la institución policial. Parece que quisiera decirse que el mandatario cordobés se apresuró a destruir un instrumento que fuera precioso al adversario para reconstruirlo en provecho suyo y haciendo abstracción completa de los intereses generales confiados a la custodia de la organización modificada. La aseveración informa de una ignorancia que no posee sin duda quien la expone; se desconoce ante todo que la policía de Córdoba sólo tenía de tal apenas el nombre. Era una organización exclusivamente electoral que se condujo como una entidad beligerante en las elecciones de renovación de los poderes provinciales. No puede ignorarse que todas las comisarías cordobesas eran, entonces, asientos de comités antirradicales; que los comisarios eran enérgicos "moteurs" electorales y que los jefes políticos recibían órdenes directas de la junta provincial del partido Demócrata Progresista. De modo que el organismo policial cordobés se colocó, de "motu propio", fuera de las garantías administrativas. Era un ejército civil, equipado por el partido Demócrata. Desamparó totalmente sus funciones, dejando de ser el consabido custodio del orden para convertirse, frecuentemente, en un factor muy activo de desorden.

En esas condiciones se ha producido el cambio de gobierno, encontrándose el ejecutivo con una institución anarquizada, ajena a sus funciones, despojada de prestigio y profundamente divorciada del nuevo gobierno. La opinión pública de la provincia exigía la inmediata renovación de una entidad, que, en substancia, sólo existía nominalmente. Era una medida de buen gobierno, entonces, renovar, como primera providencia, el instituto viciado y desvirtuado. Es lo que ha hecho el ejecutivo de Córdoba.

Por otra parte, no puede ignorarse que los jefes políticos son los agentes naturales del Ejecutivo en los departamentos de las provincias. De hecho, sus colaboradores. ¿Qué confianza, qué fe podría depositar el nuevo poder en funcionarios públicamente divergentes de sus propósitos, adversos a sus doctrinas, y cuya permanencia en los cargos que desempeñaban significaba apoyarse en la mala voluntad, confiar en el desaliento, y aparejar, por ende, el fracaso de la nueva política? No se puede exigir a un gobierno tamaña ingenuidad. Todo poder tiene el derecho de escoger sus instrumentos y es ilícito negar tan elemental atribución a un gobierno por el hecho de que este gobierno sea radical. No conviene extremar las actitudes...

Y menos aun cuando se trata de un gobierno como el de Córdoba, compuesto por ciudadanos que han aprovechado su tiempo estudiando detenidamente las necesidades de la provincia, visitándola personalmente, y que llegan al poder con un criterio hecho sobre su misión. Porque esa es la diferencia substancial existente entre los gobiernos radicales y los antiguos mandatarios surgidos de los "caucus" oficialistas. Son los primeros mandatarios de verdad, expresiones de la voluntad democrática, y responsables ante ella de sus actos. De modo que no obran por entretener su desorientado ocio, sino poniendo en práctica un plan meditado y orgánico de gobierno.

La reorganización de las policías de Córdoba es un acto previo al que se ha acordado una trascendencia que no posee. Se empezó por la policía porque la reorganización de ese instituto estaba reclamada por la opinión. Hechos inmediatos, de notoria repercusión, demuestran que el nuevo gobierno no acudió con excesiva premura a corregir el mal...

Se pueden sostener las excelencias del poder cesante sin hacer víctima de injusticias al que comienza. Además, si el primero hubiera sido tan perfecto, tan noble su orientación, tan elevada su política, tan correcto su funcionamiento, parece difícil que existiese un pueblo tan ingrato, tan ajeno al instinto de conservación, suicida casi, que se privara de él para sustituirlo por otro...

EL DÍA POLÍTICO

DE CUERPO ENTERO

Cierta prensa, no teniendo argumentos que hacer para despertar sospechas y provocar animosidades contra el partido Radical, se ha dedicado a tergiversar los propósitos y los actos del gobernador Loza, ocupación pueril e inofensiva, toda vez que los hechos demostrarán la sinrazón de su prédica.

Es asunto que hemos tratado muchas veces el del radicalismo y los empleados públicos. En la última campaña electoral, respondiendo a la propaganda procaz y malevolente de demócratas y socialistas, digimos repetidamente lo que hoy reafirmamos: que el radicalismo no llevará al gobierno una política de exclusión o de odio y respetará cuanto sea digno de respeto, inclusive, naturalmente, el legítimo derecho de aquellos que han consagrado su vida en forma irreprochable al servicio del Estado.

Pero sacar de esta declaración y de este noble propósito la consecuencia de una complicidad imperdonable, a pretexto de intereses creados, eso no, no y no!

Tal es lo que está ocurriendo en Córdoba. El gobernador Loza ha prometido, y cumplirá su leal promesa, de velar por la suerte de los idóneos y de los buenos; pero de ahí a exigirle que respete las policías electoras y mantenga el azote de las campañas, personificado en el caudillaje de bota y rebenque, sería candoroso, si ante todo no fuera un evidente recurso de mala política.

El gobernador Loza lo ha dicho hace pocos días en Buenos Aires, cuando un amigo le recomendaba al señor XX, comisario en el departamento XX:

—Si no ha hecho política y ha cumplido honradamente con su deber, la recomendación es innecesaria. Si ha traicionado la dignidad de su cargo, no habrá nada ni nadie que impida su exoneración.

Y ayer mismo, en carta que tenemos a la vista, escrita a un amigo de la capital federal, que recomendaba calurosamente a otro radical distinguido:

"Lamento no haber podido complacerlo en su pedido, por existir una cláusula en nuestra Constitución que estatuye lo siguiente (Art. 25): "Nadie podrá ejercer empleo público de la provincia, sin hallarse domiciliado en ella con el tiempo de residencia que determine la ley, el cual no bajará de un año". Su recomendado no tiene la residencia requerida".

Un gobernante que procede así, podrá provocar ataques tan injustos como apasionados, pero ha de imponer al fin la integridad de sus convicciones y la rectitud de su conducta.

¤ ¤ ¤

ENEMISTADES...

Existen personas para quienes el antirradicalismo es un estado de conciencia. Poseídos de esa noble adhesión al librepensamiento que caracterizaba a monsieur d'Homais, descubren en nuestras doctrinas quién sabe qué siniestras afinidades con planes enderezados a captar el libre albedrío y aherrojar las ideas liberales escapadas a las obscuras ergástulas de la Inquisición. Se adivina su activa enemistad en todas partes. En la columna editorial, como en el "entrefilet" aguzado con la paciencia que exige poner un dardo a punto de herir. Porque estos abnegados adversarios nuestros no buscan la honra del combate ni el laurel de la victoria. Les basta lanzar desde el montón su flecha, en la que no ponen ninguna dedicatoria como el arquero de Filipos. Confesamos ignorar los orígenes de esa aversión que sólo podría explicarse como el escepticismo final de Bouvard y Pecuchet; por desencanto de todas las verdades que no pudieron resistir la penetración de su implacable análisis. Porque, al fin, se puede ser individualista sin verse solicitado a trabajar por la ruina de los que no se sienten hombres libres a la sombra fresca del árbol del presupuesto con que el inadvertido estado—otro defecto del estado—suele cobijar a sus peores enemigos. Un lejano sedimento de anarquía literaria; no suele ser siempre el grano de arena de Cromwell atravesado en región sensible para hacer fracasar una carrera. Máxime cuando la remota acracia viene, a lo largo de los años, a embotarse en una filosófica composición de lugar que restablece la concordia entre las materiales exigencias de la vida y las impenetrables rebeliones del espíritu. Se dirá que no es concebible el superhombre en la transacción bíblica con el plato de lentejas. Metafísica pura; el superhombre no puede eludir ciertas rudas comprobaciones de la "stringle for life".

Habrá de lamentarse, únicamente, tanta grandeza, cautiva de un liberalismo inocente y pueril. Hace rato que el aparatoso postulado de Volney ha dejado de ser una exclamación de buen gusto. La defensa de ideas que nadie quiere matar, evoca el recuerdo jovial del buen Tartarin soñando en feroces combates a la sombra de sus flechas envenenadas. No; no pretendemos matar ciertas ideas; tranquilícense los pensadores libres que todavía comulgan con el viejo racionalismo de comité. ¿Y por qué ahora habríamos de serles sospechosos? ¿No se acercaron hace poco, en son de paz y amistad, cuando el océano los devolviera, vencidos, al suelo natal? Cierto que no supimos corresponder al gesto benévolo de tanta grandeza desarmada...

¤ ¤ ¤

UN DISCURSO

Si el señor Cárcano cultiva con preferencia el género epistolar, tampoco descuida el oratorio. Cierto que sus cartas han obtenido mayor repercusión que sus discursos, lo que no quiere decir, ciertamente, que los segundos valgan menos que las primeras; o, que,—para expresar lo mismo en otra forma—tengan aquéllas mayor valor que éstos. Nos enteramos hoy de un discurso pronunciado por el ex gobernador de Córdoba, en ocasión de una comida con que se le despedía del gobierno. Se ha dicho siempre que el señor Cárcano habla elegantemente; se nos ocurre que se ha exagerado un poco. Cierto que se trata aquí de elocuencia de sobremesa, que siempre reclama cierta indulgencia. No se sabe que los mejores trozos de Castelar—citamos un orador sin propósito de hacer comparaciones—le hayan sido escuchados entre el café y el habano. Evidentemente, el señor Cárcano gusta del buen decir, lo que no comporta afirmar que siempre la belleza del estilo responda dócilmente a sus reclamos. Se trata, sin duda, de un defecto congénito a su vocación literaria. Sus escogidas lecturas no han podido borrar del todo ciertas aficiones juveniles. Por ejemplo, esa imagen osada en que aparece don Martín Gil recibiendo las confidencias solares es de un gusto tan sutil, que casi, casi, parece de mal gusto. Recuerda demasiado los poéticos ensayos literarios de la moceidad del autor, para que no sea cruel insistir sobre ese tropo astronómico-afectivo...

Hemos comentado las formas asumidas por la oratoria del señor Cárcano, en atención a que, de sus discursos, siempre fué más elogiado el continente que el contenido. Sin negar que sus ánforas contengan exquisito vino, parece que sus admiradores prefieren el vaso al mosto. En este caso, experimentamos "l'embarras du choix". La elección nos deja perplejos. El señor Cárcano ha volcado en su discurso una composición mixta de sentimental y razonable, que desorienta un poco al catador. Sin dudar de su amor a las bellezas naturales de la provincia, ni discutir el afecto que le merecen sus amigos, parece difícil aceptar esos sentimientos tan respetables como una prueba de que su gobierno fué un excelente gobierno y su gestión pública la más cumplida gestión. Naturalmente, ello emboza un amargo reproche a la opinión pública, voltaria y caprichosa, que no supo adivinar las perfecciones existentes en ese mandatario que se vá. Más fuerte que Boabdil, el Sr. Cárcano se guarda la furtiva lágrima ante la ciudad perdida; se limita a expedir armoniosas cláusulas impregnadas de patética melancolía...

Es un modo de despedirse como cualquier otro.

Consejo Nacional de Educación

LA NOTA AL EJECUTIVO

La nota que el Consejo Nacional de Educación, ha elevado al poder ejecutivo con motivo de la rebaja hecha al presupuesto del corriente año, en acuerdo de ministros, viene a comprobar las afirmaciones que hicimos en artículos anteriores al estudiar las economías en instrucción pública.

Sosteníamos que si bien el Consejo podría economizar en sus gastos, de uno a dos millones de pesos, el 15 o|o que se le disminuía, alcanzando a tres millones setecientos mil pesos, traería como consecuencia inevitable la clausura de algunas escuelas primarias actualmente en función, y no efectuar más nombramientos de maestros en las restantes, mientras no llegara su número a estar de acuerdo con el presupuesto reducido.

Los argumentos mencionados son los mismos con que el Consejo funda su nota al ejecutivo y es de esperar una resolución favorable, si en algo se estima la cultura de nuestra población, base a la que se debe el progreso en distintos órdenes efectuado por el país en los últimos años.

Nada puede interesar más a las autoridades que la campaña contra el analfabetismo, cuyas consecuencias perjudiciales no tenemos porque señalar.

La intervención a la Contaduría Municipal

Según informes de fuente oficial, el asunto de la intervención a la contaduría municipal, a que nos hemos referido días pasados, se reduce a una conversación ocurrida entre el intendente municipal y el presidente de la Contaduría General de la Nación, Sr. Brivio, en la que se trató del estudio del funcionamiento de ciertas reparticiones de recaudación con el fin de tratar de simplificar y perfeccionar el procedimiento. No se trata, pues, de una intervención tendiente a comprobar cargos existentes o presumidos, sino de una consulta técnica relativa, pura y exclusivamente, a la percepción del impuesto.

Con respecto al mecanismo y funcionamiento de la contaduría, el señor intendente ha reiterado su opinión satisfactoria, la que, manifiesta, nunca tuvo razón alguna de modificar.

Las víctimas del terrible juez

PRESOS EN LIBERTAD

CORRIENTES, mayo 19. — Al fin han recobrado su libertad los Sres. Jardon, Humeli, Mariano y Adeodato López, presidente y secretario del comité radical de Posadas, procesados y encerrados en un calabozo, lo mismo que el doctor Barreiro, por el terrible juez letrado de Misiones, doctor Sasso.

Este magistrado continúa en su puesto, prendido a la influencia política del senador Vidal, y con carta blanca para no desviarse una línea del camino que se ha trazado.

CORREOS Y TELÉGRAFOS

La vacante del señor Ibargaray

Dentro de dos o tres días será elevada al ministerio del interior la propuesta para llenar la vacante producida por la muerte del jefe de la dirección de telégrafos, señor Fernando Ibargaray.

Aunque se guarda la más absoluta reserva al respecto, podemos adelantar a nuestros lectores que entre los candidatos que se mencionan para ocupar el importante puesto, figura en primer término el señor Ricardo López, antiguo y meritorio empleado de esa repartición.

Como se recordará, el señor López fué enviado por el gobierno argentino a Bolivia, donde a pedido de las autoridades de ese país asumió la dirección de telégrafos, procediendo a su reorganización, lo que le valió una honrosa nota del gobierno de Bolivia.

El señor López es también inventor de un aparato telegráfico adoptado por nuestro gobierno, y su ya utilidad esta prácticamente demostrada.

También se dice que el actual secretario general señor Jiménez es otro de los candidatos para ocupar ese puesto.

El ofrecimiento al Dr. Udaondo

Declaraciones del diputado Aldao

Días pasados recogimos la versión del ofrecimiento que se había hecho al doctor Guillermo Udaondo, de su candidatura para presidente de la república a votarse en el colegio electoral, y su negativa consiguiente por considerar que la opinión nacional había dado su veredicto inapelable en los comicios del 2 de abril, asegurando la victoria radical.

Sin embargo, en los círculos políticos y hasta en algunos diarios se llega a afirmar como verídica la existencia de una carta dirigida por el diputado nacional Ricardo Aldao al doctor Udaondo, a nombre de los titulados radicales disidentes de Santa Fe, incitándolo a aceptar esa candidatura, para la cual contaría con el concurso de los 19 electores obtenidos por dicho partido en aquella provincia.

Con tal motivo entrevistamos esta mañana al doctor Aldao, quien nos ha autorizado a desvirtuar categóricamente esa especie.

El representante santafecino nos agregó: "No mantengo relación personal con el doctor Udaondo, quien me fué presentado ocasionalmente hace varios años por el doctor Carlos F. Gómez, y en ese entonces sólo cambié con el distinguido hombre público las frases protocolares de estilo, y no he vuelto jamás a hablar con él".

"Bien se comprende que en tales condiciones no podría dirigirle una carta en el sentido que se indica, y menos tampoco a nombre de la Unión Cívica Radical de Santa Fe, para lo cual no estaba autorizado".

"Lo único que hubiera podido ocurrir es alguna gestión de mi primo Camilo Aldao, que me consta se halla estrechamente vinculado a aquel ciudadano. Pero éste tampoco milita en las filas del partido y no creo probable se le haya encargado de esa misión".

"Por lo demás no oculto mi pensamiento, porque lo he sostenido en todo momento, de que debe votarse la fórmula Irigoyen-Luna, y abrigo la profunda convicción de que la convención que debe reunirse a principios de junio en Santa Fe ha de resolverlo así como la única solución que impone la actualidad política".

Entretelones diplomáticos

La jubilación del ministro Moreno

El ministro argentino en Montevideo, doctor Enrique B. Moreno, va a jubilarse. Tiene todo el tiempo necesario y el asentimiento del presidente de la República.

Pero una dificultad de última hora de indiscutible gravedad y alarmante trascendencia, ha entorpecido momentáneamente las gestiones y amenaza convertir la jubilación del doctor Moreno en sonado asunto de gobierno.

En efecto; el doctor Moreno plantea un caso nuevo y extraordinario. Cree que en virtud de sus antecedentes diplomáticos, su jubilación debe hacerse en carácter de "ancien ambassadeur" y no simplemente en el de enviado extraordinario y ministro plenipotenciario.

El doctor Moreno no hace cuestión de emolumentos, sino de título. Pide que el decreto establezca su rango, para ocupar en las ceremonias oficiales, nacionales y extranjeras, el sitio que sostiene le corresponde.

Perplejo el doctor de la Plaza, ha llamado a consejo al doctor Muraturee y se han celebrado ya hasta seis conferencias, sin arribar a resultado alguno.

Parece que, previo informe del procurador de la Nación, el asunto será pasado al Congreso.

Instituto Popular de Conferencias

Un alegato político

Bajo los auspicios del Instituto Popular de Conferencias, leyó ayer el doctor Carlos Ibarguren un estudio de Derecho Público y Constitucional; el acto tuvo lugar en el salón de "La Prensa", ante una numerosa concurrencia.

La meritoria obra cultural desarrollada por el Instituto, y el carácter puramente doctrinario o educativo de las conferencias hasta ahora dadas en esa excelente agrupación, no parecen armonizar con la tendencia y el espíritu de la lectura del doctor Ibarguren. Universitario distinguido y político militante, el conferencista no ha logrado olvidar, como era menester, la segunda de esas sus condiciones; no hay duda de que el sitio, el auditorio, y otras circunstancias requerían de su parte una exclusiva aplicación de sus notorias cualidades de estudioso y de profesor a la dilucidación de asuntos que, por su índole, se prestaban con demasiada facilidad a convertirse en alegatos de política práctica y actual. Sería, pues, inexacto llamar "doctrina" a la tesis sustentada por el doctor Ibarguren, que, reducida a pocas palabras, consiste en atribuir al congreso una ilimitada jurisdicción sobre la elección presidencial, y sobre las credenciales de los electores, a los cuales puede, según el orador, descalificar o rechazar a su albedrío. De este modo, el acto comicial del 2 de abril queda convertido en asunto de ninguna importancia, y el congreso en único y supremo elector del presidente de la república. Cabalmente, esta misma es la confesada tramoya que preparan contra la Unión Cívica Radical los conglomerados, que disponen en el congreso de una mayoría, aunque heterogénea y transitoria, suficiente para perpetrar ese atentado contra las instituciones. Les faltaba, a modo de adorno, una justificación jurídica: el doctor Ibarguren ha tenido la amabilidad de dársela.

Ha sido, pues, la conferencia un alegato en favor de situaciones políticas; y no un estudio científico o académico. El propósito, como era inevitable, ha influenciado poderosamente sobre los medios para realizarlo. El comentario tendencioso, el aporte de antecedentes inexactamente comparados, el silencio sobre otros que contrariaban la tesis, y en general, el transparente y empeñoso objetivo procurado por el orador, se revelan en cada frase de su exposición. Lamentamos tener que negarle toda importancia doctrinaria o jurídica.

Las ideas expuestas ayer contradicen categóricamente a los sensatos y bien documentados editoriales que sobre esos mismos temas ha venido publicando "La Prensa" en estos últimos tiempos. La hospitalidad concedida por el colega a su contradictor revela, pues, un encomiable espíritu de ecuanimidad. Asimismo creemos que el Instituto Popular de Conferencias no puede auspiciar exposiciones como la del doctor Ibarguren, sin permitir que, allí mismo, puedan libremente demostrarse en forma docente o doctrinaria ideas distintas. Ya que la conferencia de ayer ha resultado tendenciosa, la propia índole del Instituto, y su necesaria imparcialidad, parecen obligarlo a admitir una refutación, para la cual, desde luego, podemos reclamar el derecho de ser considerada por lo menos como equivalente, en espíritu académico y tendencia universitaria, a la exposición del doctor Ibarguren. Esperamos que así lo haga el Instituto, entre otras razones, por el propio interés de no sentirse involuntariamente cómplice de una propaganda ajena a sus propósitos, e inferior a su obra hasta ahora realizada en pro de la cultura argentina.

El Congreso ocupado por matones

EL MALEVAJE LEGISLANDO

No deben sorprender a nuestros lectores los términos poco académicos que encabezan este suelto. El asunto tiene un sabor de crónica policial, de bajos fondos sociales, y, para usar de una vez la palabra casi clásica, de lunfardaje. Los diputados y el público han podido contemplar antes de ayer dos grupos de individuos mal entrazados, atrincherados en el cuarto de teléfonos y en la antigua enfermería de la cámara, y otro fué descubierto en la azotea. Se trata de matones profesionales, conocidos como los guardias de corps que mantienen noche a noche el orden necesario para el tranquilo funcionamiento de la ruleta y de otros establecimientos harto notorios de Avellaneda. Esa gente, naturalmente bien armada, ha sido movilizada y traída al palacio donde el cuerpo legislativo nacional debe resolver los asuntos trascendentales que ahora preocupan a la opinión pública.

Los referidos malevos se han entregado a un trabajito previo. Bajo la competente dirección de ciertos frecuentadores de antesalas han estado "semblanteando" a los diputados radicales, para conocerlos bien, y evitar de ese modo deplorables confusiones en caso de producirse el entrevero.

Por supuesto, la policía nada sabe de este asunto. Nada es tan cándido y tan inocente como las expresiones de asombro con que acogen los empleados de esa repartición las denuncias que les han sido llevadas. Debe, pues, saber la opinión sensata que los grupos coaligados contra el radicalismo preparan un posible atentado personal, y que se valen para ello de los residuos humanos que, al amparo de la corrupción social y legal reinante en la provincia, sirven de apoyo, y hasta de vínculo de unión, a la acción conjunta de ugartistas y demócratas progresistas.

La sublevación en la cárcel de Córdoba

Cómo se produjo el movimiento

Perjuicios ocasionados

Al ocuparnos ayer del decreto del nuevo gobierno de Córdoba, referente a la supresión de los cepos, barras y demás elementos de tortura que se usaban en algunas comisarías de campaña de aquella provincia, decíamos que despertaba un poco de asombro la revelación de que aún no habían sido desterrados de las prácticas policiales tan bárbaros sistemas de corrección.

El asombro ha sido aún mayor al conocerse la sublevación de presos en la cárcel penitenciaria de la capital de la provincia, sublevación que revela que el régimen carcelario tenía allá caracteres tan regresivos y poco humanitarios como el régimen policial.

La sublevación de los presos de Córdoba no obedece más que a un movimiento de protesta por ese maltrato sufrido durante largos años y a los sufrimientos de un régimen de hambre impuesto por la dirección del establecimiento, contra todos los principios de la organización carcelaria moderna.

Nuestro corresponsal en Córdoba, que nos adelantó ayer la noticia, nos la amplía hoy con los siguientes despachos:

CORDOBA, mayo 19. — Amplío las informaciones de mi telegrama de ayer sobre la sublevación de presos en la cárcel penitenciaria de Córdoba.

El movimiento, contrariamente a lo manifestado por personas interesadas, fué provocado por el director y por el personal de vigilancia, que complicaron con severidades fuera de lugar una situación que no tuvo en el comienzo, ningún carácter de rebelión.

Los presos sabían, desde hace algunos días, que el director de la cárcel, señor Amaya, sería separado de su puesto, al constituirse el nuevo gobierno de Córdoba. Con este motivo, los penados, — que tienen al parecer un largo capítulo de agravios para la dirección del señor Amaya — manifestaron, sin ocultarlo, su satisfacción haciendo algunas reflexiones en voz alta delante de los guardianes. Estos, de acuerdo con su oficio, fueron a contárselo al director, quien, no habiendo sido nunca blando con los recluídos, se incomodó grandemente y ordenó fueseu conducidos a latigazos a los calabozos subterráneos, a los que habían hecho las manifestaciones.

Esta actitud motivó, entre los presos, una actitud de protesta, que se acentuó cuando los guardianes quisieron usar de nuevas violencias y exaltando a algunos, la protesta comenzó a manifestarse con caracteres de rebelión. Los guardianes, que quisieron en el primer momento ahogar el movimiento, escaparon cuando la hostilidad de los presos respondió a la represión intentada y entonces, desaparecida toda vigilancia, fué fácil para los recluídos reunirse y dominar en toda la parte central del establecimiento.

Fué entonces cuando invadieron los talleres de carpintería, fotografía y oficinas, destruyendo los muebles y armándose con tro-

zos de madera y herramientas se declararon en abierta rebelión.

El director y los guardianes no acertaron, en tales circunstancias, con lo que debían hacer y esa desorientación fué causa de que el tumulto trascendiera, haciéndose público.

Si desde el primer momento se hubiesen adoptado medidas no crueles como la de azotar a los presos, sino de simple disciplina, no se hubiera producido este hecho vergonzoso que ha puesto de relieve el régimen inhumano implantado en la cárcel por el director Amaya, de quien los presos se quejaron al jefe de policía capitán Gordillo, a quien expresaron que se los maltrataba y se los mataba de hambre.

Una prueba de que la sublevación no tenía carácter de revuelta hostil para recuperar a viva fuerza la libertad lo demuestra el hecho de que apenas el capitán Gordillo se hizo conocer a los presos y les manifestó que el director sería reemplazado y que se escucharían las reclamaciones que se hacían el tumulto se apaciguó y los presos volvieron sin violencia a sus celdas.

CORDOBA, mayo 19.—La sublevación ocurrida en la cárcel de Córdoba, que pudo haber alcanzado una gran gravedad, ha sido apaciguada por completo. El director, señor Amaya, ha sido reemplazado por el capitán Alfonso, que se ha hecho cargo desde ayer de la administración y dirección del establecimiento. También fué cambiado todo el personal administrativo y casi todos los guardianes.

Los presos se mantienen en actitud tranquila. Ha sido reforzada la guardia y no es de temerse ya ninguna alteración del orden interno de la cárcel.

Los perjuicios ocasionados por los presos son considerables, pues han sido destruídos los talleres de imprenta, carpintería, fotografía y los muebles de algunas oficinas. El monto de los perjuicios asciende a más de 80.000 pesos.

La Caja Municipal de jubilaciones, retiros y subsidios

Sus proyectadas reformas

Alrededor de una tendencia perjudical

En el seno de la comisión directiva de esta floreciente institución municipal se ha acentuado una tendencia reformista que conviene analizar, por cuanto afecta directamente los intereses de la caja, repercutiendo de manera profunda en los intereses también de sus asociados que son todos los empleados municipales.

La Caja Municipal de Jubilaciones, Retiros y Subsidios, gira en sus operaciones a través de un mecanismo propio, absolutamente diverso al de las instituciones análogas. Y de ahí que acote en sus evoluciones algunos que representan verdaderos beneficios para el personal que puede utilizar sus servicios.

No acuerda la caja pensiones. Pero, en cambio, ha establecido un subsidio para las familias de los empleados de cuarenta meses de sueldo como máximo, principiando éste a los 5 años de servicios a razón de dos meses de haberes por año. La jubilación se efectúa de los 20 a los 30 años, dándose una 33.a parte del sueldo multiplicada por los años de trabajo. A los 30 años el empleado puede jubilarse con el 90 por ciento de la cantidad que ganaba mensualmente. De los 10 a los 15 años existe el retiro por imposibilidad física o supresión del puesto; de los 15 a los 20 el retiro voluntario con dos meses de sueldo por año. Pero con el retiro se pierden todos los derechos por fallecimiento; en cambio, los jubilados tienen el subsidio de 40 meses.

Ofrece también la institución los beneficios del anticipo y del crédito en el fondo fijo. Por el primero concédese un anticipo de un mes de sueldo con el 8 por ciento de descuento; por el segundo se acuerda un crédito en el fondo fijo, o sea a cada empleado de más de cinco años de servicio, el derecho a un crédito en la caja de un mes de sueldo por cada año de trabajo que se amortiza con el 1, 2 y 3 por ciento de interés anual, según tenga diez o quince o más años de servicio, respectivamente. Y, por último, además del subsidio y la jubilación, acuerda, asímismo, los beneficios de las hipotecas, que es uno de los más importantes renglones de sus operaciones.

Como se ve, pues, es esta institución ampliamente liberal, llenando así, dentro del mecanismo municipal, una función benéficamente aplaudida. Pero ello mismo es lo que ha dado origen a esa tendencia reformista de la ordenanza a que nos referimos, la cual justamente tiene alarmado a todo el personal que contribuye a su sostenimiento, y como argumentación de peso, alegan, entre otras cosas, los partidarios de la reforma, que siendo sus estatutos y preceptos completamente diversos a las asociaciones de su índole, debe innovarse en orden a que sea regida por artículos iguales. Vale decir que se debe ceñir su existencia a la misma pauta que determina el movimiento de sus similares, tiene ésta o no las aspiraciones y necesidades de sus contribuyentes.

No es este criterio, ciertamente, una superior razón como para exigir ninguna clase de alteraciones en las prácticas establecidas legalmente para el funcionamiento de una caja de jubilaciones. La suma liberalidad de la ordenanza de esta institución municipal, sería combatible en caso de que ella fuera perjudicial a los intereses de los empleados, pero no por el mero capricho de mantener una rutina.

Fundóse esta caja con un capital de 600.000 y pico de pesos. Y a través de sus operaciones en un corto período de vida relativamente arroja un balance de bastante más de once millones de pesos. Luego, a pesar de su liberalidad, pálpase una prosperidad creciente que no puede desvirtuarse (como lo demostrara en el seno del directorio oportunamente, el ex director señor Butta) con argumentos inconsistentes ante la elocuencia de las cifras.

Los fondos de la Caja Municipal de Jubilaciones, retiros y subsidios, no son fondos que permanecen en sus arcas depositados e improductivos. Acordemente a los beneficios indicados, siempre están en movimiento, produciendo una renta bastante respetable como lo demuestran los guarismos del desenvolvimiento económico de la institución. Ella es causa de que siempre sea posible conceder en el acto las jubilaciones que se solicitan. Porque, la caja tiene que acordar tales solicitudes en vista de sus operaciones y de los recursos que en todo caso dado dispone. No es tampoco, entonces, aceptar este detalle como signo de improsperidad o retroceso de la caja.

Vale recordar, al efecto, que en este año se dan cuarenta mil pesos de retiro obligatorio por supresión de puestos en el presupuesto.

Por lo visto, las reformas en cuestión no son exigidas por ninguna necesidad imperiosa. Y ojalá que el D. E. con criterio elevado antes de proceder a solicitarlas de la comisión municipal, estudie detenida y concienzudamente el asunto.

Escuela Naval Militar

EL ACTO DEL DOMINGO

Se ha preparado un interesante programa de festejos con motivo de la jura de la bandera por los aspirantes de la escuela naval militar, acto que se llevará a efecto el próximo domingo en el local de ese instituto, en Río Santiago.

Primeramente se celebrará una misa oficiada por el capellán de la armada, presbítero Alcoba, efectuándose acto seguido la ceremonia de la jura de la insignia nacional por los aspirantes.

Después de la alocución patriótica de rigor, a cargo del vicario general de la armada, monseñor Piaggio, se servirá un almuerzo en el local de la escuela, terminado el cual se desarrollará un programa de juegos atléticos a cargo del cuerpo de cadetes, del que es jefe el teniente de navío Mario Storni.

Asistirán a estos festejos el contraalmirante Montes, en representación del ministro de Marina, el capitán de navío Horacio Ballvé, diversos jefes de la armada y muchas familias de los aspirantes.

EL ZAR DE RUSIA

El elemento moscovita de la República, está de parabienes. Su amado monarca, el zar Nicolás II, cumple hoy 48 años.

Este emperador, el más popular tal vez de todos los que han reinado en Rusia, es una de las figuras de la guerra, que más se perfila por sus contornos propios y bien definidos.

Ese miticismo, tan suyo y de su pueblo, que le da la seguridad del triunfo de sus armas por la justicia de su causa, le hace sumamente simpático ante los que de lejos y con más o menos neutralidad contemplan, estudian y meditan sobre esa guerra, que reune, en un abrazo de muerte, tantos pueblos hermanos...

La personalidad del zar, ha sido muy discutida. Algunos publicistas le consideran como el prototipo de gobernante modernista, cuyo único fin es hechar por tierra los últimos resabios de la autocracia, que hasta el día fué necesaria para poder gobernar e imponerse en un país tan extenso y poblado por pueblos de origen étnico tan diferente, como es el imperio del zar. Estos escritores nos lo presentan como un monarca animado de un cariño paternal hacia su pueblo, el que se traduce en una constitución que cimente su bienestar.

Otros, sus enemigos, le tachan de continuador de la política de su padre y de su abuelo, de tener ambiciones a costa de los pequeños países limítrofes y de querer gobernar la Polonia, por medio del terror.

Más es justicia reconocerlo; los hechos del zar no justifican estas acusaciones de enemigos acalorados, sino que, por el contrario, ratifican las virtudes qu se le atribuyen.

El pueblo le adora, como patentemente lo ha demostrado cuando la familia real ha ido a Moscou para rogar por el triunfo de los ejércitos rusos, y que le considera como el único salvador posible de su patria.

Homenaje a Guido y Spano

Una comisión de estudiantes formada por los señores: V. F. Cerda Helguera, presidente; Héctor Ferreyra, secretario; y vocales: Manuel M. Oliver, Benjamín Solari Parravicini, Leopardo Carman (h.), M. Leguizamón, A. Beazley Bustamante, E. Albarracín, L. Requena Escalada, M. C. Albarracín, Raúl Chiesa, J. Castro Escalada, Armando Ungaro, Luis Capurro, César Garrigos y Pedro Risso ha organizado para el día 24 del corriente, a las 10 a. m., una manifestación que saldrá de la plaza Italia, para ir a visitar al célebre y distinguido poeta Carlos Guido Spano.

Harán uso de la palabra los doctores Alfredo L. Palacios y Manuel María Oliver.

Cargamento de cereales

Saldrá mañana del Dock Sur para Rotterdam el vapor holandés "Trompenberg", después de haber reparado las averías que, como se recordará, había sufrido en las máquinas encontrándose en viaje del puerto de Rosario con un cargamento de cereales para el puerto arriba indicado, habiendo demorado en nuestro puerto 10 días para hacer dichas reparaciones.

OBRAS DE RIEGO EN SAN LUIS

CONSTRUCCION DE UN DIQUE NIVELADOR

El ministerio de Obras Públicas ha elevado un decreto a la firma del primer magistrado, por el cual se aprueba el proyecto de la construcción de un dique nivelador sobre el río Conlara, el cual será destinado al servicio de riego de Santa Rosa.

La dirección general de irrigación llevará a cabo estas obras administrativamente, siendo el presupuesto fijado de $ 99.552 m|n.

Benavente y su última obra

UN TRIUNFO SIN PRECEDENTES

Jacinto Benavente desde hace varios años es una de las más auténticas glorias españolas. Escritor exquisito, psicologista de almas delicioso y hondo, profesor de la difícil ciencia de encarnar en el personaje teatral un pedazo de la vida íntima, cra de la aristocracia o ya del proletariado, se ha colocado en el mundo de las letras a una altura por pocos en el mundo escalada.

Desde sus primeras obras se reveló íntegramente. Y fuera, desde entonces, para el teatro un talentoso expurgador de la emoción humana a la vez que un formidable barajador de la cuartilla escénica. De ahí que su obra, impregnada de altezas, sea la obra más fecundamente bella de cuantos en la península lian consagrado su vida a estudiar y revelar los problemas sociales a través de la elasticidad del tablado.

Empero, nunca la gloria habíale ungido tan sonorosamente como le acaba de ungir con motivo de la representación de "La ciudad alegre y confiada", estrenada hace dos noches con éxito sin precedentes en Madrid.

Jamás, seguramente, la hermosa capital española había presenciado por el estreno de una obra teatral una explosión de entusiasmo popular como la que acaba de presenciar. Segunda parte de "Los intereses creados", esta nueva producción benaventina, ha tenido el prurito de sacudir de tal modo el espíritu de la ciudad, que la muchedumbre presa de un delirio incontenible, ha estallado en una tempestad de aclamaciones que luego se convirtiera en la mayor manifestación pública de que haya sido objeto un literato en Madrid.

Obra política eminentemente "La ciudad alegre y confiada" ha de traducir el pensamiento patriótico del pueblo peninsular en estos instantes en que se destrozan las potencias europeas. Y al trasluz de ella, las ideas del dramaturgo, empapadas de ansias de grandeza y prosperidad de su país, han de haber vibrado en el escenario con dejos de la más pura sensación nacional.

Conceptúan los diarios madrileños unánimemente que esta nueva obra de Benavente es el primer monumento de la literatura teatral. Y este juicio aunado a las manifestaciones comentadas, son cosas demasiado suficientes para agregar a la corona que ciñe las sienes del ilustre dramaturgo la hoja más prestigiosa de laurel.

SERVICIO MILITAR DE ESTUDIANTES

Aspirantes a oficiales de reserva

El ministro de guerra ha dictado una resolución disponiendo que los beneficios del artículo 8, de la ley orgánica militar, referente a los aspirantes a oficiales de reservas, se acordarán a los estudiantes regulares de las facultades, colegios, escuelas o institutos nacionales o incorporados, acogidos a la ley sobre libertad de enseñanza, debiendo el causante presentar un certificado que lo acredite como tal, expedido por el rector del instituto a que pertenezca.

Los estudiantes libres que aspiren a obtener igual beneficio, deberán acompañar un certificado de haber rendido algún examen en el instituto a que digan pertenecer, o al que pertenecieron cuando solicitaron acogerse a tal gracia, o en el que cursaron durante el año anterior, debiendo en todos los casos presentar, en la fecha de su incorporación, documentos que así lo acrediten, pues de lo contrario qudará caduco el permiso.

TIERRAS Y COLONIAS

El ministerio de Agricultura ha resuelto que la dirección de Tierras y Colonias formule contratos de arrendamiento, con los señores Angel Espíndola, Angel Gastaldi, Ernesto Viejobueno, Bonifacio Gómez, Ermimio Mateo Cano, Pedro J. Mainún, Fernández Alvarez y The Río Negro Land Company Limited.

Estos arrendamientos son de acuerdo con el decreto de 8 de mayo del año próximo pasado.

LLEGADA DEL "P. DE SATRUSTEGUI"

A las 11 a. m. de hoy entró en la Dársena Norte procedente de Bilbao y escalas, el vapor español P. de Satrústegui, habiendo traído 96 pasajeros de cámara, 322 de tercera clase, correspondencia y 860 toneladas de carga general. El viaje lo realizó sin ninguna novedad.

La monomanía del anuncio

Una conspiración contra el buen gusto

Hay en Buenos Aires una verdadera monomanía por el anuncio multicolor y multiforme. Suerte de epidemia sensacional, anúnciase en todas partes con caracteres alarmantes y terribles.

La réclame, en los tiempos contemporáneos y de acuerdo con las urgencias de la vida moderna, es a modo de un combustible imperioso del éxito. Pero ello no quiere decir que su uso y abuso pueda llegar a darle a una ciudad la apariencia de un barrio de feria.

Buenos Aires durante los últimos tiempos se ha convertido, pues, en una especie de capital colorinche. A lo largo de las calles, a través de sus avenidas los letreros y los affiches de toda índole ponen una nota chillona y antiartística. Diríase que hay la obsesión del color fuerte que sacude el nervio óptico y del tamaño de la letra abultada que mortifica la pupila. Especie de atentado éste contra el buen gusto, que a guisa de conspiración contra la elegancia de la línea y el ritmo de la tonalidad, colocan a la ciudad en plano inferior al de las grandes capitales del mundo que no repudian tal clase de anuncios.

Sin embargo, el gobierno comunal presencia indiferentemente esta orientación epidémica. Nada le importa, o nada manifiesta importarle ver a la capital argentina convertida en una como ciudad-feria. Cobrar los derechos respectivos al comercio es lo único que le interesa. Sin que se le ocurra averiguar si se trata de un cartelón lleno de dibujos ridículos o de un letrero de varios metros de altura hecho a toda clase de tintas, que colocado en el lugar a que se destina, resulta como una pedrada en un vidrio.

Impónese, pues, una acción en el sentido de regimentar esta réclame. Porque de lo contrario, día llegará en que la monomanía que anotamos nos hará señalar como la antítesis de la estética...

Vapores de carga

El vapor uruguayo "Zulma" ex "Paraná", que ha sido completamente repasado en el dique seco, encontrándose actualmente fondeado en la dársena norte, realizará el domingo o lunes un viaje por la rada exterior a fin de probar el funcionamiento de las máquinas.

Una vez hechas dichas pruebas entrará nuevamente en la dársena norte para ser entregado a sus nuevos propietarios que, como se recordar, ha sido comprado en la suma de 136.000 libras esterlinas, y fletado por éstos para llevar cereales a Génova a razón de 1773 chelines la tonelada.

La compostura del "Zulma" ha costado alrededor de 50.000 libras esterlinas y puede decirse que su casco ha sido completamente construído de nuevo usando para esto los materiales del país.

La Escuela de Puerta de Díaz

INDUSTRIA Y EXPLOTACION DEL CERDO

El ingeniero agrónomo señor Pimentel, director de la Escuela de Agricultura de Puerta de Díaz, ha presentado a la superioridad un proyecto de explotación del cerdo, teniendo en cuenta la importancia de la industria y la necesidad de dar cumplimiento al programa de enseñanza que debe allí desarrollarse entre los alumnos. Se debe advertir la proximidad del mercado de Salta no despreciable y también Güemes, Rosario de la Frontera y Victoria, punto éste último de donde arrancará en breve el ramal a Barranqueras.

El señor Pimentel dice que mientras más se alejen de los mercados de consumo, mas próximos a la escuela, como de los puntos de embarque tal como Barranqueras, se podría admitir la posibilidad de dar salida a los productos conservados que se derivan de esta industria, una vez que pudiera implantarse en la escuela con todas las ventajas inherentes a una explotación económica. A más es de creer que algunos alumnos que egresen de esa escuela, implantarán dentro de la región la industria de la cual han adquirido la práctica y conocimientos necesarios durante su aprendizaje.

Hasta ahora, la sección porqueriza cuenta con dos corrales y 30 productos, de donde se ve que es necesario mejorar, por lo menos lo referente a instalaciones y alimentación, para que puedan llenar los fines propuestos.

A más, los trabajos que el director se propone realizar es a base de la más completa economía, pues cuenta con todo el material necesario para las obras que aconseja practicar. Dedicaría para este fin una extensión de 8 hectáreas de terreno que dividiría en 8 potreritos y en cada uno de ellos establecería baños de cerdos y cultivos temporarios para el servicio de los mismos. El dormidero para los cerdos será techado y se construirá de madera que se obtendrá en la misma escuela, una vez que quede instalada la sierra que llegará oportunamente.

En lo referente a comederos y bebederos ya están construídos, pudiéndose aumentar de acuerdo a las necesidades. En la parte concerniente a forrajes, se puede decir que existen todos los necesarios para el abastecimiento de los cerdos y otros animales de servicio en el establecimiento.

También hay un galpón que mide 45 metros de largo por 15 metros de ancho que servirá para la conservación de los productos que en el futuro se elaboran del cerdo.

KALISAY: Se ha impuesto por sus bondades de aperitivo y vino quinado- - - -

EXPORTACION DE CARNES

Con destino a Inglaterra fueron despachadas las siguientes partidas:

Frigorífico "The Smithfield And Argentine Co. Ltd", 1.700 reses de carneros; 603 cuartos delanteros y 751 traseros de vacunos Chilled en el vapor Highland Loch que salió del puerto de La Plata para Londres el 16 del corriente. Frigorífico "La Blanca". 6.671 reses de carneros y 6.976 cuartos de vacunos congelados, en el vapor Desna, despachado ayer del mismo punto con destino a Liverpool.

La Plata Cold Storage:

En el vapor Darro, que salió el 17 para Liverpool, este frigorífico embarcó 9280 cuartos de vacunos congelados, y en el Highland Loch 8.234 reses de cordero y 4.342 cuartos de vacunos chilled.

En este mismo transatlántico, el frigorífico Armour, de La Plata, despachó 2.158 reses de carneros congelados, 4.901 cuartos de vacunos ídem y 245 toneladas de mercadería y trozos de carne vacuna; en el Highland Loch el Armour de La Plata embarcó las siguientes partidas: 706 reses de cordero, 1.148 de carneros congelados, 2.404 cuartos de vacunos ídem, 2.095 chilled, 198 cerdos y 1.897 bolsas de menudencias y trozos de carne vacuna.

EL "EUROPA"

Varado en la esclusa del dique 4

EL TRAFICO INTERRUMPIDO

El vapor italiano Europa, que llegó esta mañana procedente de Génova con carga general, al querer pasar la esclusa del dique 4 quedó varado en la misma, dejando completamente interrumpido el tráfico entre los diques y la dársena norte.

Según datos que hemos recogido en la Jefatura del Puerto, el Europa calaba 23'8 pies y en la esclusa había 24'4 pies, es decir tenía el vapor 8 pulgadas a su favor.

Por datos particulares, sabemos también que hace días varó en la misma forma un vapor norteamericano, teniendo unas 8 pulgadas a su favor, por lo que se supone que algo anormal debe de existir en dicha esclusa.

Probablemente con el dragado contínuo que se hace en la Dársena Norte y también en el dique, puede ser que las piedras de la esclusa se hayan levantado algo, y es conveniente que las autoridades competentes averigüen si efectivamente existe alguna anormalidad en la misma.

Poco antes de cerrar este número, nos comunican que ha zafado, dejando espedita la comunicación entre los diques.

MINISTERIO DE HACIENDA

PERMISO DE EMBARQUE DE CARBON

Este ministerio ha concedido a los señores Dodero Hermanos permiso para embarcar en el vapor Oriana 400 toneladas de carbón que necesite para llegar al puerto de Génova. Para ello ha tenido en cuenta que el vapor de que se trata no hará escala en puerto alguno.

ALMACENAMIENTO DE INFLAMABLES

El ministerio de hacienda vista la manifestación hecha por la comisión asesora de la dirección general del puerto de Buenos Aires acerca de la conveniencia de adoptar medidas tendientes a evitar el peligro que ofrece el almacenamiento de inflamables en el Puerto de La Plata acompañando las propuestas formuladas por don Luis Castells y Cía. Muelles y Depósitos, ha resuelto no aceptar ninguna de ellas; la primera de don Luis Castells, porque en caso de ser aceptada demandaría el desembolso de una fuerte suma, que la situación actual no permite distraer; la segunda de la Compañía Muelles y Depósitos del Puerto de La Plata por establecer condiciones que el P. E. carece de facultad para aceptarlas; y además por existir un proyecto de destinar en el puerto de la capital un paraje adecuado al almacenamiento de inflamables, con lo que se solucionará el asunto a que se refiere la comisión asesora de la dirección del puerto.

PEDIDO DENEGADO

Este ministerio no hace lugar al pedido del señor Pantaleón M. Sánchez, en el que solicita se reconsidere la resolución de fecha 1.o de abril último, por la que no se hizo lugar a la anulación de los cargos 3331 y 537 formulados por diferencia de derechos de guinche mayor.

RECTIFICACION DE FACTURA

Por este departamento se concede a los señores Pagés Isern y Cía. permiso para rectificar la copia de factura 2135 en cuanto declara con 16 grados un vino que solo tiene 15; pedido denegado por la Aduana de la Capital.

PERMISOS DE EXPORTACION

Este ministerio concede permiso de exportación a los señores: Claudio Dellaca 300 rollos de alambre de hierro para cerco con un peso de diez y siete toneladas, adquiridos de la Adm. de los Ferrocarriles del Estado, Esquina punzadora con un peso de 4000 kilos bruto; Bossio y Cía. 1200 kilos puntas de París de fabricación nacional.

La huelga de barrenderos

Una situación realmente molesta

Lejos de solucionarse el conflicto producido por la huelga del personal de limpieza municipal, parece adquirir cada vez más importancia. A los huelguistas de los primeros momentos se han agregado, en estos días, muchos de los que continuaban en sus puestos aún y no pocos de los que fueron contratados para reemplazar a los que abandonaron el trabajo.

Con el poco personal que tiene, la administración de limpieza apenas puede atender que el aseo de unas cuantas calles centrales no sea deplorable. En muchos barrios y especialmente en los que se hallan un poco retirados es imposible, sin riesgo para la salud pública, tolerar la situación.

Es de esperar que la intendencia municipal arbitre la forma de solucionar de una vez el molesto conflicto ya que debe estar convencida de que con personal improvisado y sin organización no puede contrarrestar los efectos de la huelga y de que el movimiento tiene más importancia de lo que afirma la administración de limpieza.

La persistencia y agravación de este movimiento huelguista que debiera haber sido solucionado con premura y energía en defensa de la higiene pública, es seriamente amenazada, es una comprobación más de la incompetencia del señor intendente para afrontar cualquier situación un poco delicada.

LAS RULETAS

Al amparo de la complacencia policial, que supone la aquiescencia y la autorización tácita del gobierno bonaerense, continúan funcionando en numerosos centros poblados de la provincia las casas de juego.

Es notoria la existencia de algunas de estas casas como las ruletas de Quilmes, Olivos y Avellaneda, que trabajan a puertas abiertas, sin pundonorosas disimulaciones. Tan notoria y evidente que hace pocos días toda la prensa se ocupó de un drama íntimo, que produjo dos víctimas y cuya causa fué determinada por la ruina del actor en la ruleta de Olivos.

Desde que ese régimen impera en Buenos Aires, jamás fué más descarado y abierto el funcionamiento de las casas de juego en la provincia. Cada víspera de elección ha sido señalada con la apertura de otras nuevas.

Cuando se haga el proceso del gobierno de Buenos Aires el funcionamiento consentido de las casas de juego será uno de los capítulos de cargo más determinantes para juzgar su acción administrativa. Por ahora solo cabe señalar el escándalo, pues es inútil todo pedido de represión a las autoridades policiales que lejos de reprimirlo lo protegen y todo empeñamiento a un gobierno que ha oficializado las ruletas dándoles el carácter de concesiones, por servicios políticos prestados por los que viven de tal corrupción.

GUERRA Y MARINA

CAMBIOS DE DESTINO

En el ejército se han dispuesto los siguientes:

Al regimiento 9 de caballería el teniente 1.o Gregorio Maidana; a la dirección general de administración, como ayudante, el capitán Alberto Labandeira; al escuadrón General como comandante, el capitán Florencio Martínez; al 2 de caballería, el teniente 1.o David Aguirre; a la disponibilidad, á su solicitud, por 2 meses, el teniente 1.o Mariano Roberti.

DISTINCION A UN MILITAR ARGENTINO

El departamento de relaciones exteriores ha pasado al de guerra la real cédula por la cual el rey D. Alfonso nombra al capitán Carlos Casares, caballero de 1.a clase de la Orden del Mérito Militar, concediéndole al mismo tiempo la cruz de la orden referida con distintivo blanco.

SERVICIOS HIDROGRAFICOS

Después de larga permanencia en la costa sur, efectuando trabajos hidrográficos, regresa a Buenos Aires en el "Azopardo" la comisión que dirige el teniente de navío Melchor Z. Escola.

Este jefe se hará cargo de la jefatura del parque de aviación naval "Fuerte Barragán", para la que fué designado últimamente.

TRANSPORTE "MINISTRO EZCURRA"

En viaje de Comodoro Rivadavia para este puerto, ha salido de Isla Leones el transporte "Ministro Ezcurra".

PAGOS EN EL EJERCITO

Recordamos que mañana termina el plazo fijado para la liquidación de los haberes de los jefes, oficiales y tropas en situación de retiro, correspondiente al mes de abril último.

El lunes serán devueltos a la tesorería nacional los sueldos que no hayan sido cobrados.

MOVIMIENTO DE VAPORES

Cavour (Ligure Brasiliana). Aun esta mañana no se tenían noticias de haber llegado al puerto de Santiago, en viaje de Génova para Buenos Aires. El Cavour salió el 26 de abril de Génova pasó por el Gibraltar el 1.o del corriente y según noticias particulares dicen que pasó por Dakar el día 12.

Probablemente habrá desviado de ruta y llegará a ésta con algún día de atraso.

El vapor nacional **Morinh Fluminense** debe llegar mañana por la tarde a la rada, procedente de Cardiff con cargamento de carbón. Entrará en el puerto el domingo.

Llegó anoche al puerto de Montevideo el vapor italiano **Lealtá**, procedente de Génova con carga general; es esperado en ésta el martes.

El 16 zarpó de Christianía para Buenos Aires con carga general el vapor sueco **Prinsessan Ingeboy**.

Mañana llegará al puerto de Río de Janeiro el vapor de la misma bandera **P. Christophersen** en viaje de Christianía para ésta con carga general.

LA GUERRA EUROPEA

SITUACION POLITICA

LOS GASTOS DE GUERRA DE FRANCIA. EXPOSICION FINANCIERA EN LA CAMARA — NECESIDAD DE NUEVOS CREDITOS Y CREACION DE IMPUESTOS. — EL GOBIERNO Y LA CENSURA. — UN DISCURSO DE M. BRIAND. — TRIUNFO PARLAMENTARIO. — LAS MUJERES Y LA PAZ. — LLAMAMIENTO A Mr. WILSON. — CANSANCIO GENERAL EN EUROPA. — NECESIDAD ABSOLUTA DE LA PAZ

La cámara de diputados de Francia ha tenido ayer una jornada parlamentaria que señalará una fecha en sus anales. El ministro de hacienda, M. Ribot, hizo una larga exposición financiera, y sometió a la consideración de la cámara un pedido de crédito destinado a cubrir los gastos del tercer trimestre del año, que suman en total 8.510 millones de francos.

Detalló el ministro el estado del Banco de Francia, afirmando que es satisfactorio, y señaló la imperiosa necesidad de fijar el interés de los nuevos empréstitos antes de que termine la contienda y de hacer posible su pago.

Propuso para atender a todas estas erogaciones, M. Ribot, aumento de los impuestos directos e indirectos, a los fines de contar con la entrada fiscal de 900 millones anuales, manifestando que se podría recargar los tributos que satisfacen el alcohol, el vino, la cerveza, la sidra, el azúcar y el tabaco.

Citó las cifras que arroja el impuesto sobre la renta, abogando por el sostenimiento de este impuesto.

Por último, M. Ribot declaró que desde el principio de la guerra la nación francesa ha votado créditos que se elevan a 52.500 millones de francos.

Esta exposición, el pedido de creación de mayores impuestos sobre artículos de consumo ya castigados y la cifra total de las erogaciones causadas por la lucha armada, son muy sugerentes, y si bien acusan que el estado financiero de Francia se mantiene en cierto modo equilibrado, indica también que que los gastos de guerra no tienen límite, que el país está abocado a nuevos sacrificios y que, como consecuencia final, la vida se encarecerá más y si la contienda se prolonga la riqueza pública puede verse seriamente comprometida.

La segunda parte de la sesión de la cámara de diputados no fué menos interesante, pues tuvo un indiscutible alcance político.

El gobierno fué objeto de fuertes críticas con motivo de los rigores de la censura, cada vez más enérgicos, y varios diputados atacaron esos procedimientos. Los ataques debieron revestir importancia, pues el presidente del consejo de ministros, M. Briand, se vió obligado a desplegar todos los recursos de su brillante y acostumbrada oratoria para apelar al patriotismo de la cámara, a la necesidad de mantenerse unidos ante el enemigo y, por último, hizo cuestión de confianza, amenazando con la renuncia del gabinete, si los representantes del pueblo no aceptan la política que persigue el gobierno.

La mayoría de la cámara respondió plenamente al llamamiento patriótico de M. Briand, y éste obtuvo un nuevo triunfo parlamentario, que será, como quien dice una buena aspiración de oxígeno que permitirá al gobierno continuar en el poder.

A pesar de este éxito, es forzoso señalar que es la segunda vez que M. Briand hace cuestión de confianza, lo cual prueba que el gobierno está luchando con una fuerte oposición, que si bien a la postre resulta vencida, puede en una circunstancia cualquiera derribar al gabinete.

Es de esperar que el patriotismo y la unión mantendrán compactos a los partidos que sostienen al actual gabinete y que las ambiciones, recelos y antagonismos de las fracciones parlamentarias se desvanacerán ante los peligros que puede acarrear una lucha intestina.

Se anuncia que las asociaciones femeninas de Estados Unidos, secundadas por los muchos centros de la misma índole diseminados por Europa, han dirigido mensajes al presidente de la república de Norte América, solicitando su intervención para poner fin a la guerra.

La actitud de las mujeres no tendrá la fuerza política que podría tener la de otros factores; pero del punto de vista moral no puede negarse que es un elemento de valía, porque indica que todas esas madres, esposas, hijas y hermanas de los combatientes han llegado al colmo de los sacrificios y abnegaciones, y desean ya con toda la fuerza de sus almas sensibles que se ponga fin a la horrible matanza.

Ese llamamiento de las mujeres de Europa y Norte América ha coincidido con la conferencia internacional de arbitraje que se está celebrando en Mohonk (Estados Unidos) y en la cual se está discutiendo una proposición a los fines de concertar la acción armada de los países neutrales para obligar por la fuerza a los beligerantes a firmar la paz.

Es posible que estas dos iniciativas no prosperarán; pero ellas revelan el estado del espíritu público de una gran parte de los pueblos civilizados, el horror que inspira la guerra europea y el anhelo general de que terminen las espantosas hecatombes que denuncian los comunicados oficiales de los beligerantes y las estadísticas de las bajas.

Poco a poco se está formando una conciencia pública para juzgar la guerra y la locura de que parecen poseídos los gobiernos de los países en lucha, que todo lo sacrifican al orgullo nacional, y universalmente en una misma condenación se engloba a todos los beligerantes y del fondo de todos los espíritus sanos surge el imperioso deseo de que acaben esos asesinatos colectivos, a los cuales se da pomposamente el título de batallas gloriosas. Si la guerra se prolonga y no termina en este verano, esperado por uno y otro bando, como ocasión propicia para las grandes y decisivas operaciones, no será difícil que sobrevenga una formidable reacción en todos los países en contra de la guerra y que los pueblos hagan sentir a los gobiernos su fuerza, señalándoles el deber de suspender las matanzas y de cerrar la serie de ruinas y miserias que amenazan la vida de las naciones.

FRENTE AUSTRO-ITALIANO

La ofensiva de los austriacos en el Tirol

EXITOS DE LOS ITALIANOS EN ADAMELLO. — ATAQUES AUSTRIACOS RECHAZADOS EN EL VALLE DE LEDRO. — COMBATES EN ZUGNA-TORTA. — DUELOS DE ARTILLERIA EN EL ALTO ARTICO. — PROGRESOS DEL EJERCITO PENINSULAR EN EL VALLE SAN PELEGRINO. — CAÑONEOS A LO LARGO DEL ISONZO. — LA OFENSIVA AUSTRIACA FRUSTRADA.

ROMA, mayo 19. — Ha causado mucha satisfacción y reconfortado a la opinión pública, por otra parte muy serena, los juicios favorables emitidos por la mayor parte de los grandes diarios británicos, franceses y rusos acerca del poder defensivo del ejército italiano y del fracaso que está llamado a sufrir la reciente ofensiva de las tropas de Austria en el Tirol.

Todos esos juicios coinciden con los de los críticos militares italianos, los cuales reputan que el movimiento desesperado de avance de los austro-húngaros tiene por principal objeto un fin político, esto es, impresionar a los neutrales, y en modo alguno tiende a resultados militares definidos, pues no es posible que el estado mayor austriaco se haga ilusiones y pueda creer que le es posible invadir el territorio italiano y enseñorearse de regiones protegidas por defensas formidables, detrás de las cuales se hallan tres millones de soldados aguerridos y mandados por generales cuya competencia está fuera de duda.

Los vaticinios de la prensa nacional y extranjera tieneden a realizarse por completo, pues la ofensiva violenta del enemigo durante los dos primeros días de su iniciación ha decaído y actualmente el ejército italiano opone una barrera infranqueable, ante la cual se estrellarán los austro-húngaros, como se estrellarán los alemanes contra Verdun.

Este es el sentimiento general que predomina y la confianza en la victoria de Italia es hoy más arraigada que nunca.

ROMA, mayo 19. — El ministerio de guerra dió a la publicidad el siguiente informe, resumen de las operaciones militares:

"En la zona del Adamello tomamos gran cantidad de armas, municiones y material de guerra abandonado por el enemigo en los pasos Topete y Fargorida.

"Ayer nuestras tropas alpinas extendieron la ocupación de la cresta del Fargorida hasta Mattarot, en la zona de los manantiales del río Sarca.

En el valle Ledro, después de una intensa preparación de artillería que duró toda la noche, ayer, al rayar el día, el adversario atacó con grandes masas nuestras posiciones en las laderas del monte Pari. Fué rechazado con pérdidas gravísimas.

Ayer, en el valle Lagarina, el enemigo renovó el bombardeo de nuestras posiciones de Zugna-Torta, con numerosas y poderosas baterías, haciéndolo seguir inmediatamente por cinco ataques de infantería que fueron rechazados todos. El enemigo dejó el terreno cubierto de muertos.

En la zona del valle Terragnolo hasta el Alto Astico la artillería austriaca continuó sin interrupción el fuego contra nuestra línea principal de defensa.

Rechazamos victoriosamente los acostumbrados ataques de carácter demostrativo en el valle San Pellegrino, en la zona de la Marmolada, en el Paso Febaia, en el Alto Avisio y en el Alto Cordevole.

A lo largo del Isonzo ha habido limitada actividad de la artillería de ambos bandos. En la zona de Monfalcone, con un brillante contraataque, reconquistamos el elemento de trincheras que el enemigo había ocupado el día 15 del actual".

NUEVA YORK, mayo 19. — De Viena, por conducto de Berlín, se recibieron los siguientes informes, emanados del estado mayor austriaco, referente a las operaciones en la frontera italiana:

"Los combates de artillería se prosiguen en todo el frente.

En la altiplanicie de Doberdo nuestra nueva posición fué aumentada con la explosión de minas. El enemigo dirigió un fuego continuo contra esa posición y la atacó; nuestra infantería lo rechazó con granadas de mano.

El fuego de artillería se tornó violentísimo en la cabeza de puente de Gorizia, en el sector de Kérn, cerca de Flitsch, y en varios puntos del frente corintinano.

En los Alpes dolomíticos, varios ataques enemigos efectuados durante la noche contra Maxengel y la colina del norte de Fienberg fueron rechazados.

En el sector del lago Loppio el enemigo mantuvo un nutrido fuego contra nuestras líneas.

Fuertes escuadrillas de aeroplanos lanzaron ayer y la noche precedente muchas bombas contra los ferrocarriles, las estaciones y otros establecimientos de Venecia, Mestre, Cormons, Cividale, Udine, Perlacardin y reviso con buenos resultados en todas partes, especialmente en Aldino, donde 30 cañones antiaéreos mantuvieron inútilmente su fuego.

En la región de la costa y en el frente de Carintia, la niebla dificulta las acciones de artillería.

Al sudeste de Monfalcone, los italianos fracasaron en una tentativa por reconquistar una posición cerca de Bagna.

En Col di Lana rechazamos los repetidos ataques enemigos.

Al sur del Tirol ocupamos la montaña que queda cerca de Maggueo y nos posesionamos de Costa Belle. Rechazamos los contraataques enemigos al sur de Moschera.

Ayer, en Zugna-Torta, tomamos más de 900 prisioneros, entre ellos 12 oficiales, 18 cañones y 18 ametralladoras. El boletín oficial italiano anunciando que nuestras bajas en este combate fueron muy grandes, es contrario a la verdad. Nuestras pérdidas fueron extraordinariamente pequeñas".

ROMA, mayo 19. — Un corresponsal que se halla en el teatro de operaciones ha hecho el siguiente relato de las batallas que se están librando:

Un tremendo e incesante cañoneo sostenido durante dos días y dos noches precedió al primer ataque en el Carso.

Desde que se guerrea, Monfalcone ha sido incesantemente cañoneado. Dice el corresponsal que cree que no ha quedado en Monfalcone una casa intacta.

Los austriacos habiendo perdido la esperanza de recuperado, resolvieron destruirlo.

En el suburbio de Rocca se continúa luchando encarnizadamente.

El lunes, antes del amanecer, los austriacos reanudaron el bombaredo. Después salieron de las trincheras para embestir a los italianos. Estos los dejaron avanzar y cuando estaban en cierto punto, se vieron los enemigos de repente envueltos en un círculo de fuego de ametralladoras, que segó literalmente sus filas.

Los italianos tomaron 134 prisioneros.

Los austriacos dejaron centenares de muertos en las trincheras de los soldados de Italia. Otro centenar de ellos quedó en el camino por donde emprendieron su acometida".

ROMA, mayo 19. — Los aeroplanos austriacos renovaron ayer por la mañana su incursión sobre la ciudad de Treviso, dejando caer varias bombas que causaron cinco muertos y quince heridos.

Un aeroplano italiano ha vuelto a bombardear los establecimientos militares austriacos de Trieste.

ROMA, mayo 19. — Según informaciones de buena fuente, en el puerto de Fiume se encuentran reconcentrados 150 transportes austriacos cargados de tropas y materiales.

Esas fuerzas intentarían un golpe de mano contra Valona; pero la escuadra italiana está vigilando incansablemente todo movimiento de fuerzas que ocurre en el alto Adriático.

ROMA, mayo 19. — La reina Elena y las princesas siguen siendo objeto de entusiastas manifestaciones, con motivo del peligro que corrieron las princesas al ser atacado el tren en que viajaban.

Se sabe ahora que al llegar a esta capital, la reina y sus hijas descendieron en un punto próximo a Villa Savoia, donde las esperaban el príncipe heredero y la reina Margarita.

El diputado Vinai, que viajaba en el mismo tren en que iban las personas reales, dice que el rey Víctor Manuel acompañó a la reina y a sus hijas hasta una estación intermedia entre Udine y Capassa. Dicho parlamentario hace grandes elogios del valor y sangre fría que demostraron la soberana y las princesas, quienes infundían calma y valor a muchos viajeros que se hallaban presas de pánico.

La reina Elena está recibiendo un sinnúmero de telegramas de felicitación.

En los Balcanes

Una protesta griega

Proceso a un periódico venizelista

ATAQUE AEREO A VALONA

WASHINGTON, mayo 19. — Comunican de Atenas que el gobierno griego protestó ante las potencias de la "entente" contra la ocupación de Dovotepe por las fuerzas francesas.

Esta noticia ha sido muy comentada en los círculos diplomáticos. Se cree que los aliados con su conducta se han enajenado la buena voluntad de Rumania y concluirán por obligar a Grecia a intervenir en la guerra en favor de Alemania.

AMSTERDAM, mayo 19. — Informan de Atenas que el ex jefe del gabinete, señor Venizelos, se ha declarado responsable de un artículo aparecido en "El Heraldo", órgano de su partido, artículo que se considera calumnioso para el estado mayor del ejército.

El señor Venizelos ha declarado ante el magistrado que instruye el proceso del periódico que si no se abandona la persecución contra el mismo, él, responsable de la publicación, se defenderá personalmente.

Se cree que se suspenderá el proceso iniciado.

NUEVA YORK, mayo 19. — Un radiograma de Berlín, vía Sayville, retransmite con carácter semioficial esta información de Atenas:

"Se ha llegado a un arreglo en la cuestión discutida entre el gobierno griego y las potencias de la cuádruple alianza, respecto al transporte a Salónica de las tropas serbias que se hallan en Corfú.

"Asegúrase que los ministros de Grecia en las capitales de las naciones aliadas han anunciado a su gabinete que la cuádruple alianza decidió hacer ese transporte por mar, renunciando a la idea de que se efectuara por el territorio griego."

NUEVA YORK, mayo 19. — De Viena informan que allí apareció el siguiente boletín oficial:

"Nuestros hidroaeroplanos arrojaron con mucho éxito bombas en los establecimientos militares enemigos de Valona y Satino.

"A pesar de que fueron vigorosamente cañoneados, todos nuestros aparatos regresaron."

En el frente occidental

Combate en las líneas del Aisne

LA LUCHA EN VERDUN

Nuevos éxitos de los franceses

ACTIVIDAD DE LOS AVIADORES

ACCIONES EN EL FRENTE BRITANICO

PARIS, mayo 19. — El ministro de la guerra dió al público el siguiente comunicado, resumen de las operaciones últimamente realizadas en todos los sectores.

"Al norte del Aisne, al sur de Nouvron, dispersamos un destacamento alemán que intentaba acercarse a nuestras trincheras.

"En la orilla izquierda del Mosa, después de un violento bombardeo, el enemigo atacó fuertemente, a las 5 de la tarde, nuestras posiciones del bosque de Avocourt y en el cerro 304. Nuestras cortinas de fuego y el fuego de nuestras ametralladoras detuvieron al enemigo que según parece, sufrió pérdidas elevadas. La acción de la artillería en todo el sector continúa violentísima.

"En la orilla derecha del Mosa el bombardeo intermitente intensificóse en la región de Eparges entre Roucourt y Haraucourt.

"En el resto del frente no ha ocurrido nada importante".

PARIS, mayo 19. — El gobierno belga publicó el siguiente boletín:

"Después de un violento bombardeo, efectuado con morteros de trinchera y cañones de todos los calibres, un destacamento alemán atacó uno de nuestros puestos, en la orilla izquierda del Iser, al norte de Steenstraete. Nuestras cortinas de fuego y el fuego de nuestros fusiles contuvieron al enemigo".

LONDRES, mayo 19. — El War Office permitió la publicación del siguiente parte elevado por el comandante en jefe, general Haig:

"Ayer se libraron 13 combates aéreos. Creemos que un aparato alemán fué destruído, pues vióse descender verticalmente con gran velocidad.

"Después de un enérgico bombardeo, los alemanes nos atacaron y nos quitaron un cráter en Vimy.

"Anoche, una fuerte patrulla enemiga, intentó un ataque contra uno de nuestros puestos cerca de Wieltje, pero fué rechazada.

"Hubo sólo acciones de artillería en las inmediaciones de Angres y Saint Eloi".

NUEVA YORK, mayo 19. — De Berlín trasmiten el siguiente informe dado por el estado mayor alemán, relativo a las operaciones en el oeste:

"Los encuentros con granadas de mano al sudoeste de Lens, continuaron.

"Tres nuevos ataques franceses contra nuestras posiciones en el cerro 304 fueron rechazados esta mañana. Durante su retirada a través de Esnes, el enemigo sufrió grandes pérdidas. Estos ataques fueron efectuados por una división fresca africana compuesta de tropas blancas y de color.

"Un avance al sudoeste de Reichsackerkopf, efectuado por débiles fuerzas enemigas, fracasó".

PARIS, mayo 19. — Los corresponsales de los diarios que se encuentran en el frente del oeste envían detalles del ataque realizado hace poco por los franceses en dirección al Aisne.

"Refieren que los franceses lanzaron cuatro grandes olas de gases asfixiantes, con intervalos de media hora. Avanzaban hacia las líneas alemanas unas nubes de intenso color gris, a la vez que se esparcía un olor nauseabundo de compuestos de cloro.

"Eran tan espesas las nubes que impedían a nuestros soldados ver a los compañeros que tenían cerca. Pero las caretas con que estaban protegidas nuestras tropas las salvaron del efecto de los gases. Además, el viento los llevó afortunadametne más allá de nuestras posiciones.

"Sólo aquellos de nuestros soldados que por dejadez no se pusieron la careta tuvieron que ser enviados a los hospitales, donde se encuentran sufriendo de espasmos y de sofocación, pues los gases les causaron daño en los pulmones.

"La escena del ataque, por este medio, terminó con la voladura de los estanques de gases del enemigo, producida por los disparos de nuestra artillería.

"Ha aumentado en la zona de Verdun la participación de la artillería de los aeroplanos. En las recientes batallas los contraataques de la infantería francesa en la región de audromont fueron apoyados por un simultáneo y violento ataque de los aeroplanos que arrojaron bombas y dispararon sus ametralladoras contra las posiciones que las tropas asaltaban.

"He entrevistado aquí, en París, a un coronel que fué herido el martes por la noche en Verdun. Este jefe me declaró que en dicho día más de 500 aeroplanos realizaban reconocimientos o combatían encima del campo de batalla. Añadió que en el momento de salir la luna se elevaron nuevas flotillas, que iban cargadas de bombas y estaban armadas de ametralladoras y cañones - revólveres; pero también las escuadrillas enemigas ascendieron y se produjeron violentos combates. Hacia la madrugada, a la luz de la luna, pudimos presenciar algunos de esos encuentros.

La acción naval

Varios Hundimientos

LONDRES, mayo 19. — Confírmase el hundimiento de un destroyer alemán en aguas de Falsterbo a consecuencia del choque con una mina flotante. Solo uno de los tripulantes consiguió salvarse.

Ha sido hundido el vapor Mira de 3050 toneladas. Pertenecía a la matrícula de Marsella.

En el Báltico u nsubmarino británico echó a pique al vapor Hira que conducía un cargamento para Alemania.

La tripulación fué recogida por un vapor sueco.

LONDRES, mayo 19.—Se anuncia que el vapor holandés Batavier, que se fué a pique ayer, conducía 7500 bolsas de arroz, gran cantidad de café, un cargamento de telas de todas clases y varias cajas de oro, cada una de las cuales contenía 25.000 dólares.

Las autoridades holandesas, que no están seguras de que el Batavier fué hundido por el choque con una mina, han ordenado que los buques efectúen un examen.

Dicha operación será facilitada por el hecho de que el Batavier no se halla a mucha profundidad.

Sábese que todos los tripulantes de dicho buque se salvaron, exceptuando los que iban en tres botes que se hicieron pedazos.

FRENTES SECUNDARIOS

LA CAMPAÑA EN EL CAUCASO

En Egipto

LONDRES, mayo 19. — Comunican de Petrogrado que, según informaciones recibidas de Tiflis, la contraofensiva turca en el Cáucaso ha sido ya completamente quebrantada.

Los turcos en estos momentos no efectúan sino ataques locales de muy poca importancia.

Anuncian que el mariscal von Mackensen, actual generalísimo de los turcos en el Cáucaso y Mesopotamia, ha pedido refuerzos y ha solicitado del estado mayor alemán el envío de piezas de artillería.

Mientras tanto el gran duque Nicolás está concentrando un poderoso ejército para continuar avanzando en dirección a Bagdad.

En dirección a Diabek se libraron encuentros de avanzadas que resultaron favorables a las armas rusas.

LONDRES, mayo 19. — Se ha publicado el siguiente comunicado oficial sobre las operaciones en Egipto:

"Las tropas montadas australianas y neozolandeses han operado con éxito en Bayoul y Mageibra. El enemigo no presentó resistencia y huyó.

"El fuerte calor y la profundidad del arenal nos impidieron perseguir enérgicamente al enemigo.

"Nuestras tropas se apoderaron de 36 camellos y algunas municiones y destruyeron el campamento enemigo de Bayoul."

La guerra submarina

AMSTERDAM, mayo 19. — Los submarinos ingleses y rusos han hundido esta semana en el Báltico a tres buques mercantes alemanes.

Es posible que estos hundimientos ocasionen una protesta de Alemania contra los aliados, que continúan la guerra submarina mientras ella la ha abandonado en interés de los neutrales.

SITUACION MILITAR

LAS OPERACIONES AUSTRO-ITALIANAS — CONTINUA LA OFENSIVA DE LOS AUSTRIACOS — AL SUR DEL TIROL, LOS ATACANTES SE APODERAN DE UNA MONTAÑA Y DE COSTA BELLE. — EN DOBERDO LOS AUSTRO-HUNGAROS EXTIENDEN SUS POSICIONES — LOS ITALIANOS OCUPAN MAS TERRENO EN FARGORIDA Y RECHAZAN MUCHOS ATAQUES — EN LAS LINEAS DE FRANCIA Y FLANDES. — LA CAMPAÑA DE VERDUN — ATAQUES ALEMANES RECHAZADOS — LOS FRANCESES CONQUISTAN UN FORTIN — EN LOS DEMAS TEATROS DE OPERACIONES.

Las operaciones en el frente austro-italiano continúan activísimas. Las noticias periodísticas precedentes de Roma dan como fracasada la ofensiva emprendida por los austriacos hace apenas tres días. Esto nos parece prematuro. Además, las informaciones de los boletines oficiales austriacos e italianos demuestran claramente que los periodistas de Roma han hecho su anuncio antes de tiempo. Nosotros creemos que la ofensiva austriaca está condenada al fracaso — basta pensar en lo mucho que ha costado a los peninsulares el poco terreno conquistado en doce meses de guerra para darse cuenta de que no estamos del todo descaminados en nuestra creencia;— pero ese fracaso no se ha producido todavía.

Los austriacos siguen atacando impetuosamente en el frente del Trentino. Asegúrase que el jefe que dirige este movimiento es el general von Koevess, un valiente militar húngaro que se hizo célebre por la toma de la fortaleza de Iwangorod y por su campaña en Serbia a las órdenes del mariscal von Mackensen. Koevess dirige su ataque contra la principal línea defensiva italiana que va del valle del Adige al valle de Sugano y que está constituída por Zugnatorta, Col di Zugna, de 1.865 metros de altura; monte Altísima, de 2.280 metros; Pasubio, de 2.236; monte Maggio, de 1.795; Osteria dei Fiorentini, de 1.495; Manderiolo, de 2.057; y Cima Dodici, de 1.341. Esta línea, en opinión de los críticos militares romanos, es inexpugnable.

Al sur del Tirol los austriacos se posesionaron de la montaña inmediata a Maggneo y ocuparon Costa Belle. Al sudeste de Monfalcone y en Col di Lana rechazaron los contraataques italianos. En Zugna Tosta los ofensores tomaron anteayer 12 oficiales y 900 soldados prisioneros, 18 cañones y 18 ametralladoras.

En la meseta de Doberdo las tropas del archiduque Eugenio extendieron sus nuevas posiciones mediante operaciones de minas. Los italianos atacaron enérgicamente esas posiciones, después de una violenta preparación de artillería; pero fueron repelidos con granadas de mano.

Pero no todos fueron éxitos para los austriacos. Las tropas del general Cadorna presentan una brillante y heróica resistencia y han obtenido a su vez algunos éxitos. Ayer los alpinos italianos extendieron el terreno ocupado en la cresta de Fargorida, llegando hasta Mattarot, en la zona de los manantiales del río Sarco.

Además de ese éxito, rechazaron ataques, algunos de ellos muy vigorosos, en el valle de Ledro, en el valle de Lagarina, en el valle de San Pellegrino, en la zona de Marmolada, en el Paso Febolo, en el alto Avisio y en el alto Cordevole. En el curso de estos ataques, especialmente los efectuados en las dos regiones primero mencionadas, las bajas austriacas fueron enormes.

En las líneas de Francia y Flandes se ha combatido encarnizadamente; pero sin grandes resultados para ninguno de los beligerantes. Los alemanes llevaron a cabo varios ataques entre el Oise y el Aisne y en ambas orillas del Mosa, siendo en todas partes completamente rechazados. Las tropas republicanas efectuaron asaltos en diversos puntos de la región al norte de Verdun; pero, con excepción de dos, todos fueron repelidos.

Esos ataques victoriosos los realizaron los franceses en los alrededores del famoso cerro 304. Uno de ellos se llevó a cabo por sorpresa al norte de dicha altura contra una trinchera alemana, cuyos ocupantes murieron o cayeron prisioneros. Al mismo tiempo que esa sorpresa, los soldados de la república emprendieron un furioso asalto a un fortín enemigo situado en la falda nordeste del cerro 304. Se produjo un combate violento y desesperado que se decidió en favor de los franceses. Estos quedaron dueños del fortín.

En el frente oriental, en los Balcanes, en el Cáucaso y en la Mesopotamia, no ha ocurrido nada importante.

CINZANO
VERMOUTH

CIRCULO DE OBREROS

SEXTO CONGRESO NACIONAL

CUARTA ASAMBLEA

Bajo la presidencia del ingeniero Bunge, celebró ayer por la tarde su cuarta reunión ordinaria el sexto congreso de los Círculos de Obreros.

El delegado de Córdoba, doctor J. F. Cafferata informó sobre el tema "Nacionalismo", siendo interrumpida su brillante pieza oratoria por frecuentes aplausos.

El delegado de Avellaneda, doctor Ayrolo, pidió que la asamblea sancionara la propaganda por medio de conferencias públicas en las calles de la ciudad, incorporándose este sistema práctico y positivo a la acción popular de los círculos de obreros.

Aprobáronse un proyecto sobre "Agremiación", otro sobre el tema "Hospital" y otro que fué aprobado en principio sobre casas baratas. Las defensas estuvieron a cargo del presbítero doctor Leandro B. Astelarru, señor Conci, ingeniero Ochoa y doctor Mario Gorostarzú que informó extensamente su proyecto sobre concentración de servicios médicos.

A indicación de este último se resolvió también que la elección de los nuevos miembros de la junta y de las comisiones se efectúe en el mes de mayo y junio de cada año, respectivamente.

Sesión de clausura—

Hoy se clausura solemnemente el sexto congreso nacional obrero. La sesión tendrá lugar en el local de costumbre, a las 8.30 de la noche. Asistirán al acto los señores: doctor Aquiles Locatelli, internuncio apostólico, y Mariano Antonio Espinosa, arzobispo de Buenos Aires, las autoridades de la junta de gobierno y los presidentes designados por la asamblea, doctor Arturo M. Bas, doctor Juan F. Cafferata, doctor Vicente Anzoategui, Bernardino Bilbao y Elías J. Luque. Concurrirán también los cuatro delegados que vienen en representación de los círculos de obreros del Uruguay, presididos por el dirigente del Círculo de Obreros de Montevideo, doctor Antonio Harán.

Otras informaciones—

Esta noche se exhibirán en el local de costumbre los álbumes artísticos que serán ofrecidos a los doctores Bas y Cafferata, por su labor parlamentaria de carácter social.

Los delegados y adherentes de los Círculos de Obreros que deseen concurrir al banquete que mañana se ofrecerá a los delegados uruguayos, deben retirar su tarjeta en el restaurant L'Aiglón, calle Florida entre Bartolomé Mitre y Cangallo. Son ya muy numerosas las adhesiones recibidas y se ruega a los simpatizantes no demoren ssu pedidos para el banquete mencionado, a fin de evitar dificultades de último momento.

Las concentraciones parciales que se verificarán el domingo para dirigirse en columna a la plaza de Mayo, se constituirán de acuerdo con el siguiente programa:

1.á Plaza Constitución. — Círculos: Santa Lucía, La Plata, Quilmes, Bernal, Lomas de Zamora, Temperley, Villa Turdera, Avellaneda, Piñeiro y las instituciones adheridas que se encuentren dentro de la circunscripción de los círculos mencionados. Hora fija de partida, 2 p. m. Comisario, señor Pablo Fenrari.

2.a Plaza Dorrego (Humberto I.o y Defensa). — Círculos: San Telmo, Nueva Pompeya, Asociación Católica de la Boca, Exalumnos de Santa Catalina, Juventud Católica de la Boca y las instituciones adheridas que se encuentren dentro de la circunscripción de los círculos mencionados. Hora fija de partida, 2 p. m. Comisario, señor Juan A. Sorondo.

3.a Plaza Monserrat (Bernardo de Irigoyen y Belgrano). — Círculos: Concepción, San Cristóbal, Comité propagandista de homenaje a los doctores Bas y Cafferata, Exalumnos del colegio San Francisco y Santo Domingo, Instituto José Manuel Estrada, Círculo Tradicionalista de Buenos Aires y las instituciones adheridas que se encuentren dentro de la circunscripción de los círculos mencionados. Hora fija de partida, 2.30 de la tarde. Comisario, señor R. Velloso.

4.a Plaza Congreso. — Círculos: Flores Balvanera, San Bernardo, V. Devoto, Liniers, Juventud Católica e instituciones adheridas que se encuentren dentro de la circunscripción de los mencionados círculos. Hora fija de partida, 2.20 p. m. Comisario, señor S. Migliaro.

5.a Plaza Once. — Círculos: San Carlos, Luján, Morón, Moreno, Exalumnos de Don Bosco y San Carlos, instituciones adheridas que se encuentren dentro de la circunscripción de los círculos mencionados. Hora fija de partida, 1.45 p. m. Comisario, señor Pablo Pérega.

6.a Plaza Rodríguez Peña. — Círculos: Central, Palermo, Belgrano, Maldonado, Nuestra Señora de Buenos Aires y las instituciones adheridas que se encuentren dentro de la circunscripción de los círculos mencionados. Hora fija de partida, 2 p. m. Comisario, señor Antonio Berardo.

7.a Avenida Norte. — Centros católicos de estudiantes y adherentes universitarios. Hora fija de partida, .30 p. m. Comisario, señor José T. Fernández y Ernesto A. Martínez.

Cada círculo o institución, al llegar al punto de partida se hará presente por medio del control que se acompaña, entregándolo al comisario que le corresponda a los efectos de la organización.

ESCUELAS NOCTURNAS POPULARES

EN EL CONSEJO ESCOLAR X

La sociedad popular Amigos de la Ecsuela ha creado en el local de la calle Thames 2347, una escuela nocturna, concurrida por más de trescientos alumnos, y que presta innumerables beneficios a la población del barrio de Palermo.

Funcionan con regularidad los siguientes cursos: francés, contabilidad, taquigrafía, piano, violín, solfeo, telegrafía, dibujo industrial, corte y confección, pintura, aritmética, castellano, labores y bordados, y muy pronto comenzarán a dictarse cursos de inglés y escritura a máquina.

Las lecciones de cada materia se dictan dos veces por semana, de 7.30 a 9.30 p. m., y los cursos son de ambos sexos, excepto aquellos que como el de corto y confección, solo es para señoritas y el de dibujo industrial para varones.

El personal de la escuela trabaja sin sueldo, percibiendo una cantidad que no excede de treinta pesos mensuales, para gastos eventuales, abonados por la asociación "Amigos de la Escuela", que sostiene además la copa de leche de la escuela número 1 del consejo escolar 10, y provee de útiles a los alumnos de matrícula gratis.

El Consejo Nacional de Educación contribuye a la obra de la escuela nocturna popular cediendo el local donde funciona y costeando la luz usada para dictar los cursos.

Anexa a la escuela funciona una biblioteca utilizada por los alumnos, quienes mensualmente retiran quinientos volúmenes para consultar en sus domicilios.

Dirige con acierto y dedicación esta escuela el profesor Humberto A. Podetti, dictando además el curso de aritmética.

Lo acompañan en el dictado de materias, los siguientes profesores: María Mercedes Pahl, Magdalena Sbrascini, Manuela O. Merlo, María T. Rodríguez Coria, Adela Rodríguez Coria, Arminda Zanatta, Jaime M. Alombrada, Luis Bontempi y Manuel Plá y Valor.

Sociedad Rural del Rosario

EL PRÓXIMO TORNEO

La Sociedad Rural del Rosario continúa activando con éxito, los trabajos de organización del próximo torneo rural que se realizará el 30 de julio, habiéndose designado para actuar como jurado único de toros inscriptos, al señor Guillermo Whighan, que desempeña igual cargo desde hace varios años.

Para el jurado de equinos de raza liviana se ha pensado en el señor Miguel Alfredo Martínez de Hoz, que desempeñó igual misión en el torneo del año pasado.

El gerente señor Emilio Windels, con actividad y provisión encomiables, trata de conseguir, cuanto antes, la aceptación de las personas indicadas para formar los demás jurados, y cuya nómina adelantaremos oportunamente.

Los pescadores de Mar del Plata

Supresión de 3 trenes nocturnos

Una medida que debe enmendarse

Nuevamente los pescadores de Mar del Plata acaban de recibir un golpe que los pone en crítica situación. El ferrocarril del Sud ha suprimido en el horario de invierno tres trenes nocturnos de los que corren semanalmente entre Buenos Aires y el balneario.

En otras oportunidades nos ocupamos ya de la vida de estos trabajadores y de las dificultades con que tropiezan en su tarea. Y señalamos todas las inconveniencias que entraña el traslado de su mercadería a la capital, que es su principal mercado de consumo. No hemos por eso de insistir hoy sobre el asunto, constriñéndonos a comentar esta medida de la empresa ferroviaria de referencia, que viene a plantear un serio problema en lo que atañe al aprovisionamiento de pescado, tanto en Buenos Aires como en otras ciudades del interior.

La venta de los barcos de la Pescadora Argentina, o, más propiamente dicho, la paralización de sus faenas, dió por consecuencia la intensificación en el trabajo de los pescadores de Mar del Plata, qué vinieron a ser los principales proveedores obligados de este artículo alimenticio. Y esto, como era natural, trajo la necesidad de disponer mayores facilidades para el transporte del pez de Mar del Plata a la capital federal. Fué así como la empresa recibió nuevos pedidos y vió acrecentarse el volúmen de esta mercadería.

Ahora bien: suprimidos los trenes en cuestión, el consumo tiene que ser sensiblemente reducido, con perjuicio para el público que gusta de este alimento y para todo el sinnúmero de gente que vive de este negocio.

Bien crecida es la cantidad de familias pescadoras que no tienen otra clase de recursos para atender a los gastos que demanda su subsistencia que los que les proporciona la venta de su pescado. Y no es despreciable, tampoco, el montón de comerciantes ambulantes que en Buenos Aires viven de los centavos que se ganan en su reventa. De modo que encontrarse de repente sin trenes que conduzcan el artículo, equivale a verse privados del medio de mantenerse.

Por tal motivo, pues, la empresa debía reconsiderar su determinación, a fin de no plantear a estos humildes trabajadores una situación realmente desesperante. Si sus intereses la obligan a suprimir del horario invernal algunos trenes, podría hacerlo en los que corren de día, ya que sería de menos ingrata repercusión y de resultados menos dolorosos.

Un poco de buena voluntad, haría sin duda alguna fácilmente arreglable el asunto.

ENSEÑANZA EXPERIMENTAL

Cumpliendo el programa que sobre conferencias se ha propuesto desarrollar el Consejo Escolar XV y del que en otras ocasiones hemos hecho mención, dió el Dr. Teófilo Isnardi una interesantísima y erudita disertación en el local de la escuela normal núm. 1, sobre enseñanza de la física en los grados 5.o y 6.o de la escuela primaria.

Abrió el acto el inspector seccional D. Jorge Félix Mieli con una improvisación oportuna presentando y dando la palabra al orador, respecto del cual tuvo conceptos muy elogiosos.

El doctor Isnardi con amplio dominio de la materia desarrolló el programa de física de los grados indicados, de acuerdo con las finalidades de la escuela primaria, que fijó con todo acierto.

Realizó, en seguida, una serie de experimentos que responden a los principios enunciados, todos ellos con elementos sencillos, de poco costo y fácil manejo. La disertación se prolongó por más de dos horas; no obstante los maestros seguían con vivo interés la palabra sencilla, clara y convincente del orador, como asímismo observaban con suma atención los variados experimentos que con todo éxito realizó.

Al terminar el conferenciante invitó a los presentes a que formularan todas las preguntas que estimasen oportunas, lo que dió motivo a que el acto se prolongase por más de una hora con gran provecho y complacencia de los concurrentes.

Esta cooperación de los universitarios a la causa de la educación primaria, como lo hizo notar el inspector señor Mieli, es altamente beneficiosa y de desear sería que ella se acentuara para mejora de nuestras escuelas.

Congreso Americano de Bibliografía e Historia

Esta institución de fines tan benéficos para la Confraternidad Americana, nos anuncia que se reunirá en el mes de junio próximo, en Buenos Aires y Tucumán, bajo el patronato del doctor Plaza y de sus dos ministros doctores Murature y Saavedra Lamas.

Los propósitos de este Congreso, son de aproximar a los intelectuales de los diferentes países de América, lo que daría margen a un intercambio biográfico entre nosotros y nuestros vecinos, que actualmente no existe, y que sería la base de la solidaridad americana.

El doctor Nicanor Sarmiento, digno presidente de esta institución, está dispuesto a llevar adelante su propósito, estando seguro, como lo está, de contar con el apoyo decidido de toda la intelectualidad argentina.

Con el deseo de ratificar los sentimientos de cordialidad y simpatía a la madre patria España, se la ha invitado, así como a sus instituciones, a que envíe sus delegados al Congreso.

El programa es muy extenso, y no podría ser mejor. De él se excluyen todas aquellas composiciones que pudiesen afectar a alguno de los congresales, como ser de contiendas políticas o armadas entre naciones americanas, paralelos biográficos entre sus prohombres, etcétera etcétera.

Los trabajos se recibirán hasta el 24.

Nos anuncia también la secretaría de la institución, que anexa al Congreso se efectuará la "Exposición del Libro" numismática y documentación histórica, donde podrán concurrir con sus producciones los autores americanos y libreros adheridos al Congreso.

FIESTAS MAYAS

BANQUETE OFICIAL

Siguiendo la tradicional costumbre, el 24 del corriente, el presidente de la nación, en ocasión del aniversario patrio ofrecerá en la casa de gobierno un banquete a los secretarios de Estado y altos funcionarios.

LA TORRE-RELOJ DE LA COLECTIVIDAD BRITANICA

Como hemos venido anunciando, el 24 del corriente se inaugurará la gran torre reloj conmemorativa, donada por la colectividad británica con motivo de la celebración del primer centenario. A la inauguración asistirá el presidente de la nación, los ministros, intendente municipal, los miembros de ambas cámaras legislativas, poder judicial, etc.

CIRCULO CARLOS M. DE ALVEAR

Para el 24 ha preparado este círculo una velada literaria, a las 9.30 p. m., en los salones del centro Ramón L. Falcón; la fiesta se realizará con el objeto de festejar el segundo aniversario de la fundación del círculo y en conmemoración del aniversario patrio.

Hablarán los doctores Carlos F. Melo y Luis María Arditi y Rocha.

ASOCIACION NACIONAL DE DAMAS PATRICIAS

Organizada por esta asociación de damas, descendientes de guerreros y próceres de la independencia argentina, tendrá lugar el 24, a las 2 de la tarde, un festival en el colegio nacional Mariano Moreno, en conmemoración del aniversario patrio.

Prestará su concurso la banda de policía de la capital.

CENTRO ESTUDIANTIL MARIANO MORENO

En el Cine Teatre "La Armonía", Belgrano número 3270, celebrará este centro, hoy a las 8 y 30 p. m., un festival artístico con el objeto de allegar recursos, cuyo producto total se destinará para el reparto de víveres que se efectuará el 25 de mayo.

DISTRIBUCION DE VIVERES

Con motivo de celebrarse próximamente el aniversario patrio, la comisión directiva de la Unión Cívica Radical de la circunscripción 6.ª (San Carlos Sud), ha resuelto distribuir víveres, ropa y calzado entre los pobres de la parroquia. Tiene a cargo todo lo concerniente a la distribución de víveres una comisión formada por los señores Antonio Inchausti, José C. Macchi, Florencio H. Romero, Antonio Telechea, José Sabrafen, José A. Poulitón, H. Cordero, Agustín Marcolongo, Carlos Pistano, Santiago Berlinri, Pedro Bindegain y Manuel Tilly.

UNIÓN CÍVICA RADICAL

COMITE UNIVERSITARIO RADICAL

Se invita a todos los adherentes del comité universitario a la asamblea que se verificará mañana sábado, a las 8.30 p. m., en el local Rivadavia 1581, con el objeto de tratar el proyecto de estatutos.

Para tener opción al voto deberá exhibirse la libreta de enrolamiento.

Los que deseen estudiar el proyecto de estatutos, podrán hacerlo concurriendo a la secretaría del comité, todos los días de 6 a 7 de la noche.

COMITE DE LA CAPITAL

Hoy, a las 6 p. m., celebrará reunión el comité de la Capital para resolver diversos asuntos de importancia.

CIRCUNSCRIPCION 17

Palermo

El comité de esta sección dará una conferencia pública el domingo 21 del corriente, a las 3 de la tarde en Santa Fe y Luis María Campos. Oradores: doctores J. Fitz Simon, P. López, Italo Nápoli y señores José Sommariva y Carlos Ossorio.

El mismo comité ha organizado también una conferencia pública para el martes 23 a las 9 p. m., en las calles Cabrera y Carranza; los oradores se designarán en su oportunidad.

CIRCUNSCRIPCION 11

Balvanera Norte

El comité de esta parroquia ha organizado una asamblea pública para el 22 del corriente, a las 8.30 p. m., en su local Azcuénaga 359, donde harán uso de la palabra los doctores José A. Amuchástegui y Ernesto H. Cegentino en la histórica semana de Mayo" e "Intervención del Congreso en la elección presidencial", respectivamente.

La comisión directiva de este comité ha fijado como días de reunión los martes de cada semana, a las 8.30 p. m.

BUENOS AIRES

Reunión del comité radical

LANUS, mayo 19. — Anoche se reunió la junta ejecutiva del comité radical y resolvió varios asuntos que figuraban en la orden del día, como también elevar su franca y enérgica protesta por el movimiento de fuerzas policiales que realiza el ugartismo.

ENTRE RIOS

Las próximas elecciones provinciales. — Jira del candidato radical

ROSARIO TALA, mayo 19. — Se prosiguen con toda actividad los trabajos para las elecciones provinciales de junio próximo. El candidato radical señor Lemos ha iniciado una jira por los comités de campaña.

CORDOBA

Candidatura radical

CORDOBA, mayo 19. — La convención radical del departamento Colón proclamó candidato a senador al doctor Lucas Olmos, para ocupar la vacante dejada por el doctor Loza.

DE LA PLATA

TRASLADO DE FUNCIONARIOS

En las esferas oficiales asegúrase que el doctor César Ameghino ha entregado al gobernador la renuncia del puesto de director general de rentas, el que sería nombrado para ocupar el cargo de jefe de la oficina de asuntos legales dependiente del ministerio de hacienda, que hállase vacante por jubilación del doctor Martiniano Leguizamón.

Para director de rentas sería designado el escribano Telésforo B. Ubios, actual contador general, nombrándose para este cargo al señor Aguilar, oficial mayor del ministerio de hacienda.

LAS DAMAS ITALIANAS

El comité de damas pro patria y Cruz Roja Italiana, ha resuelto realizar en breve una visita ocular a cada hogar de La Plata, donde las damas distribuyen socorros a la familias de los reservistas que las habitan. A esta inspección serán invitados los miembros de las redacciones de los diarios locales y los corresponsales de la capital federal.

El comité de damas sigue recibiendo numerosísimas cartas de agradecimiento de los reservistas platense y del resto de la provincia que cumplen con un deber patriótico en las líneas de fuego de los Alpes, y a los cuales envíaseles periódicamente abrigos y otros objetos.

DONACION DE FRUTALES PARA EL CENTENARIO

El agrónomo regional don Sebastián Gódoy se ha dirigido al gobierno de la provincia solicitando le sean entregadas un determinado número de plantas frutales para ser donadas a las familias pobres en homenaje al centenario de la independencia.

De más está decir que esta es una iniciativa plausible, que contrasta con la negligencia de la comisión oficial de festejos del centenario, que hasta la fecha no ha iniciado su tarea de organización.

JURAMENTO DE ABOGADO

Ante el presidente de la suprema corte fué el juramento de ley para ejercer la profesión de abogado el doctor Luis M. Larrain.

COMISIONADOS ESCOLARES

El P. E. ha nombrado comisionado escolar de Cañuelas y Guaminí, respectivamente, a los señores José F. Santamarina y Bautista Bellido.

NOMBRAMIENTOS DE PRACTICANTES

Los estudiantes de medicina señores Alberto Devoto Moreno y Alcibiades Reyna Chiclana han sido nombrados practicantes mayor y menor respectivamente, del hospital San Juan de Dios.

CERTIFICADOS DE MAQUINISTAS

El gobierno de la nación comunicó al de la provincia haber sido dictado el decreto equiparando los certificados de maquinistas y foguistas otorgados por la provincia a los expedidos por la nación. La dirección de ferrocarriles deberá tomar los exámenes de competencia a los aspirantes a maquinistas mediante el envío de delegados.

YA APARECIO DERECHO CONSTITUCIONAL

Apuntes taquigráficos tomados en la cátedra del Dr. José Nicolás Matienzo. De venta en la librería de MARTIN GARCIA, Rivadavia 581.

América para los Americanos

El Hotel Americano para todo el mundo

Son varias las generaciones que han frecuentado el Hotel Americano, disfrutando de los encantos de su refinado confort. Sus habitaciones, lujosamente instaladas, su excelente mesa, su bodega, única en América, cuidadosamente conservada hace cuarenta años, con más de un millón de frascos, la orquesta zíngara que todos los días ejecuta trozos variados y selectos, sus pollos a lo spiedo, cinematógrafo gratis, la bondad de todos sus artículos y lo reducido de sus precios, hacen del Hotel Americano el sitio preferido para disfrutar de tantos atractivos. Para quien no lo conoce, se impone una visita.

HOTEL AMERICANO

Cangallo 958 al 966 - Carlos Pellegrini 157

NOTA: Servicio especial para banquetes, en amplios y lujosos salones.

La incógnita se resuelve

Los acontecimientos políticos tienden definirse y consagrarse precisamente en la semana de Mayo. El patriotismo se ve reconfortado, impulsando a los hombres dirigentes a formular declaraciones en tan histórica y gloriosa fecha.

Nosotros, que seguimos de cerca todos los movimientos de opinión, unimos nuestros votos para que la solución del asunto presidencial quede totalmente resuelto, por los partidos, para el 25 de Mayo de 1916, y al formularlos levantamos bien en alto la copa de Kalisay, asociándonos así a los festejos con toda la fuerza que nos produce el tomar tan generoso aperitivo vino quinado.

CRONICA SOCIAL

Se inicia mañana la temporada lírica del Colón, acontecimiento mundano que inaugura oficialmente la "season" invernal.

No pueden ser más gratos los auspicios que acompañan la apertura de nuestro gran templo del arte, que es a la vez santuario del chic y de la elegancia porteña. El abono ha sido cubierto con exceso para los dos turnos, incluyendo las matinées, y lleno está el ambiente de los presagios de la brillante expansión de la sociabilidad que motivará la efeméride gloriosa del centenario.

La evocación patriótica parece estimular los entusiasmos, tanto como la reacción visible y notoria sobre el achatamiento que hasta hace poco enervaba las manifestaciones de la vida social.

Hay difundida una sensación de bienestar, que se condensa alrededor del suceso auspicioso de mañana. Es un comienzo que tiene caracteres especiales, por las circunstancias mencionadas y por muchas otras que fuera largo enumerar.

Nuestra sociedad estará "au grand complet" para saludar con la nueva etapa de gratísimas emociones que se le brinda, la reaparición de algunas de las grandes celebridades que han hecho su deleite en temporadas anteriores.

La sala, ya sin decirlo, desplegará la visión de conjunto admirable que le ha dado celebridad en todo el mundo.

Mañana, primera función del turno impar, se dará la ópera "Boris Godunoff", de Mourgoski, con Titta Ruffo, Adelina Agostinelli, Pietro Navia y Gaudio Mansueto.

Anoche se efectuó el ensayo general de esa ópera, ante un concurso numeroso de invitados especiales, damas y caballeros.

⊙⊙⊙

El señor José Luis Bustamante y señora Carmen Molina de Bustamante, festejan mañana las bodas de plata de su casamiento.

Llegarán hasta ellos las expresiones de congratulación de nuestra sociedad más caracterizada, a la cual los distinguidos esposos se hallan vinculados por lazos de amistad y parentesco.

Por la mañana harán celebrar una misa en acción de gracias, en el templo de San Ignacio, a las 10.30 a. m.

A mediodía se servirá un almuerzo de familia y por la tarde recibirán a sus amigos.

⊙⊙⊙

El 25 del corriente por la tarde se realizará una gran fiesta sportiva y social en Palermo, organizada por la sociedad Escuelas y Patronatos.

El local elegido es el Club de Gimnasia y Esgrima, donde se jugará un partido de football entre los teams Racing (argentino) y Peñarol (oriental).

Después del partido se entregará a los vencedores una copa de plata donada por la sociedad.

Seguirá a esta primera parte del programa, el número exclusivamente social, que consistirá en un "five o'clock tea" en mesitas, servido en el piso alto del edificio.

Puede anticiparse que este número dará una nota brillante, con el concurso de familias que responderán al llamado de la Sociedad Escuelas y Patronatos.

Las mesas para el te deberán ser solicitadas con anterioridad en Arenales 1432 y Guido 1708, o por teléfono a los números 3466 y 5283 Juncal.

⊙⊙⊙

De Córdoba:

El gobernador de la provincia, doctor Eufracio S. Loza y su distinguida señora Rosario Suasnábar de Loza, recibieron el miércoles por la noche a un grupo de sus amistades, festejando la toma de posesión del mando.

La gentil dueña de casa y sus bellas hijas fueron muy felicitadas por sus amigas, a las cuales cumplimentaron con exquisita amabilidad.

Se bailó animadamente hasta altas horas.

Entre muchas señoras el grupo de niñas estaba formado por las siguientes:

María Teresa y Benjamina Loza, Manuela y Clemencia Loza Anuchástegui, María Cordeiro, Adela Martínez Castro, Elvira Roca, Lola, Rosa y Alicia de la Peña, Adela y Clemencia Correas Usandivaras, María Suasnábar, Eloisa y Hortensia Angulo y Laura Bustos Fierro.

⊙⊙⊙

En memoria del coronel don Martín Irigoyen, la comisión directiva de la Sociedad Protectora de Huérfanos Militares, hará oficiar mañana una misa a las 10, en la capilla de dicha institución.

Es un piadoso tributo de gratitud de la benemérita institución al distinguido ciudadano y pundonoroso militar, cuyo fallecimiento fué tan deplorado.

⊙⊙⊙

Mañana, a las 9.30 de la noche, en casa de la novia y en la mayor intimidad, será consagrado el enlace de la señora María Eugenia Monti Luro, viuda de Viel, con el Dr. Eduardo Crespo.

Serán padrinos la señora Antonina Crespo de Silgueira y el Dr. Santiago Luro.

⊙⊙⊙

Retribuyendo atenciones recibidas y despidiéndose con motivo de su viaje a Chile, el conde y la condesa Minotto dan esta tarde un "five o'clock tea" en el Plaza Hotel.

Será una fiesta muy interesante y de la cual participarán las siguientes personas invitadas:

Señoras: Elvira de la Riestra de Láinez, Adela Atucha de Gramajo, Elvira Santamarina de Lezica Alvear, Daisy Guarracino de Soler y Guardiola, Otilia Alcorta de Rodríguez, María Luisa Unzué de Aldao, Esther Llavallol de Roca, Julia Elena Acevedo de Martínez de Hoz, Mrs. Finneg, Mercedes Unzué de Quintana, Mrs. Midlebrook, Mrs. Stimson, Anela Casá de Pearson, Stella Morra de Cárcano, María Rosa Murature de Murature, Rosa Freyre de Aldao, Mrs. Pryor, Magdalena Bergolea de Sánchez Elía, Carmen Alvear de Christophersen, María Salomé Freyre de Iriondo, María Julia Martínez de Hoz de Salamanca, Mrs. Guggenhein, Inés Victorica de Morra, Marta Unzué de Blaquier, Celina Velar de Solveyra.

Señoritas: Adela y Elena Gramajo, Raquel Aldao, Carmen Christophersen, Adelia Acevedo, Amalia Chapeaurouge.

Señores: Benito Villanueva, José Luis Murature, Mr. Stimson, Mr. Tower, Pablo Soler y Guardiola, Dr. Arturo Gramajo, comendador Cobianchi, Mr. Robertson, Dr. Manuel de Iriondo, Miguel Alfredo Martínez de Hoz, Pedro Christophersen, Manuel Quintana, Luis de Salamanca, Manuel Láinez, marqués de Morra, Miguel Angel Cárcano, Diego Lezica Alvear, Angel Sánchez Elía, Dr. Juno A. Roca, Dr. Ricardo Aldao, Adolfo Blaquier, Juan D. Pearson, Mr. Harry Guggenheim, Mr. Charmers F. Pryor, Manuel Augusto Rodríguez, Guillermo C. Aldao, M. Finney, F. H. Chevallier Boutell, Toribio Ayerza, Carlos Unzué, Alfredo M. Peña, Millington Drake, Jorge Cabral, Mr. Bernard, Julián J. Solveira Ernesto Madero, Juan F. Martín, Juan Olivera, etc.

⊙⊙⊙

En ocasión de su próximo enlace, la señorita Sara Pasman recibirá hoy a sus amigas.

⊙⊙⊙

Nos comunican de Mar del Plata que el sepelio de los restos del señor Félix B. Rodríguez dió lugar a una sentida demostración de pesar.

El cortejo fúnebre era encabezado por la banda de música "La Popular", de la que fué el extinto uno de sus mejores protectores.

Ante su tumba hicieron uso de la palabra los señores Julio C. Gazcón y Juan B. Machado y la señora Adelina Méndez Funes de Millán, quienes en sentidos discursos despidieron al amigo querido que siempre tuvo para todos, durante su larga actuación en ese pueblo, consejos sensatos y palabras de aliento.

El señor Rodríguez era uno de los más antiguos y prestigiosos vecinos de Mar del Plata, habiendo seguido paso a paso el desarrollo del hoy floreciente balneario, que debe a sus iniciativas y a sus constantes desvelos muchos de sus adelantos y mejoras.

Desde hace 20 años dirigía con acierto el diario "El Progreso", órgano que defendió asidua y constantemente las ideas radicales.

Muere rodeado del aprecio de todos los que lo conocieron, aprecio que se puso en evidencia en forma elocuente en el acto de la inhumación de sus restos.

⊙⊙⊙

Los oficios del jueves santo en la capilla pública del palacio real de España se celebraron con la magnificencia tradicional en la corte.

De una extensa crónica tomamos los datos que siguen:

"El rey vestía el uniforme de gala de capitán general, cruzando al pecho la banda roja del Mérito Militar, y ostentando el collar del Toison d'Or, la venera de las cuatro Ordenes militares y otras condecoraciones.

La reina doña Victoria estaba bellísima. Llevaba elegante traje blanco guarnecido de encajes, con la banda y las insignias de la Orden de María Luisa. Se tocaba con una riquísima mantilla blanca, y se adornaba con un magnífico aderezo de turquesas y brillantes.

El manto, de color malva, orlado de piel, era llevado, por su extremo, por el mayordomo de semana, marqués de Mohernando.

Gris perla era el color del traje de la infanta doña Isabel, que se alhajaba con grandes esmeraldas, rodeadas de brillantes, y tocaba también con mantilla blanca.

El manto, llevado por el mayordomo marqués de Santo Domingo, era color rosa, bordado.

El infante D. Carlos vestía el uniforme de general, con la banda roja del Mérito Militar, y el infante D. Fernando el suyo de la escolta, con la banda de la Orden del Santo Sepulcro.

De servicio con el rey iba el mayordomo de semana D. Emilio Vidal Rivas.

Seguían las damas de la reina, que con sus lujosos trajes de Corte, de cuerpo alto y manto, dieron singular realce a la festividad palatina.

De guardia con la reina se hallaba la marquesa del Rafal, y con la infanta, la duquesa viuda de Terranova.

Entre otros, asistieron, además, las duquesas del Infantado, Arión, T'Serclaes, Victoria y Medinaceli; las marquesas de Comillas, Santa Cristina y Castel Rodrigo, y las condesas de Torre Arias y Heredia Spinola.

La Casa militar de S. M., las oficialidades de Alabarderos y Escolta y la banda de Alabarderos cerraban la comitiva, cuyo paso fué presenciado desde los ventanales del salón de billar por la reina Da. Cristina, el Príncipe de Asturias y los Infantitos, hijos de SS. MM. y del infante D. Carlos.

Llegada la comitiva a la capilla, los reyes ocuparon a la derecha del altar un pequeño estrado — pues en este día no hay trono —; las demás personas reales y del séquito situáronse en sus respectivos lugares, y el obispo de Sión fué a tomar asiento en el presbiterio, al lado de los obispos de San Luis de Potosí y Ciudad Real, que también concurrían como prelados asistentes.

Inmediatamente comenzó la misa, en la que ofició de pontifical el Nuncio de Su Santidad, monseñor Ragonesi. Durante ella, la Capilla música, dirigida por el maestro Saco del Valle, interpretó la "Misa" en "la" de Mellier, y en el Ofertorio, el "Largo religioso", de Haendel.

Terminada la misa, se organizó, dentro del templo, la procesión, que dió la vuelta a la capilla, siendo conducida por el Núncio apostólico la Sagrada Forma, bajo palio, y colocada después en el Monumento.

A las doce y media terminaron los Oficios, regresando la comitiva por las galerías a las regias habitaciones, a los acordes de la marcha de "Jerusalén", de Milpages".

⊙⊙⊙

Esta noche se efectuará en la iglesia de las Victorias el enlace de la señorita Esther María de la Serna, con el señor Roberto Gismondi D'hers, ceremonia que congregará un grupo distinguido de familias invitadas.

La Sra. Ana Ramos de de la Serna y el señor Eduardo Gismondi serán padrinos del acto.

Del casamiento civil serán testigos, por parte de la novia, los señores Samuel A. Lob y Santiago Brie; y por el novio los señores Cornelio V. Viera y Francisco D'hers.

Después de la ceremonia religiosa, habrá una recepción en el Phoenix Hotel.

⊙⊙⊙

El martes 23 del corriente, los ingenieros de la Facultad de Ingeniería de Buenos Aires, egresados en el año de 1913, se reunirán en una comida de amistad y compañerismo.

⊙⊙⊙

Numerosas familias conocidas congregáronse ayer en el templo de San Miguel, para presenciar la boda de la señorita Sofía Galíndez con el señor Ignacio Colombres Abella.

La ceremonia revistió lucidos contornos, siendo padrinos de ella la señora Raquel Abella de Colombres y el Dr. Carlos Galíndez.

Del templo, parte de la concurrencia se trasladó a casa de la novia, donde hubo una recepción muy animada.

Entre los obsequios recibidos figuran los siguientes:

Ignacio Colombres Abella, aros perlas; Delfina Piñero de Galíndez, prendedor de brillantes; Raquel Abella de Colombres, solitario brillante; Dr. Norberto Piñero y señora, anillo brillantes y zafiros; Gerónimo Bianchi y señora, anillo brillantes; Dr. Ubaldo Romero y señora, anillo brillantes; Corina Piñero de Herrera, prendedor perlas y brillantes; Carmen Piñero, pulsera platino y brillantes; Alvaro Barros y señora, pulsera brillantes; Lisandro y Lorenzo Galíndez, anillo perlas; Dr. Carlos Delcasse, prendedor rubíes; Dr. Diógenes Becú, pulsera reloj esmalte; Rosario e Isabel Figueroa, anillo brillantes; María Rosa Alais, prendedor perlas y brillantes; Ernesto Colombres, anillo brillantes y zafiros; Delia Carranza de Piñero y señoritas, anillo brillantes; Valeria Cueto de Cárdenas, cheque; Dr. Emilio Machado, lápiz platino y esmalte; Zelmira Socas de Ceballos, puño sombrilla oro y esmalte; Dalmira Colombres de Paz, juego fuentes de plata; Susana Saavedra Sáenz Valiente, juego cucharitas de plata; Julio Paz y señora, bombonera de plata; Tránsito Cueto de Demaría, cheque; Estela Carcedo, miniatura de porcelana; Carmen Colombres, cenicero plata; Luis Gallati, bombonera de cristal; Joaquín Cueto, cheque; Alberto Sarmiento Laspiur y señora, bandeja plata; Carlos A. Mendoca y señora, jarrón de porcelana; Alfredo J. Seré, bombonera plata; Ricardo J. del Cerro, juego de cubiertos plata; Daniel Pombo, jarrones cristal y plata; Antonio F. Piñero, porcelanas; Raquel Tello, floreros plata; José de Apellániz, jarrones de plata; Aurelio del Cerro, juego de te plata; Ricardo Paz y señora, juego cubiertos de plata; Margarita L. Bunge, florero de porcelana; Vicente C. Gallo, licorera de cristal; Ricardo del Cerro y señora, juego de cubiertos plata; Manuel Guerrero, juego de té plata; Ernesto G. Dankert, bomboneras oro; Manuel Moyano y señora, juego de toilette plata; Elbio Medina, juego de te porcelana; Adolfo Savedra Zavaleta, licorera plata; Celestina Delcasse de Olmos, juego de té porcelana; Dolores Colombres de Gallo, juego de toilette plata; Dr. Manuel Ignacio Moreno, centro de mesa plata; Ramón D. Paz Posse y señora, útiles de escritorio oro; Emilia Sala de Paz, biscuit; Eduardo Abella y señora, bomboneras plata; Ricardo A. del Cerro, florero plata; Olga Estobar, florero de cristal; F. C. Figueroa y señora, lámpara eléctrica de porcelana; Rebeca y Sara Costa Gowland, tetera biscuit; Sara María y María Susana Abella del Cerro, lámpara eléctrica; María Elena y María Luisa Carrillo, jarrón japonés; Celia, Elena, Rosa y Carolina M. Gallo, juegos electricos; Nina Galotti de Villoldo, lámpara eléctrica; Héctor Ghiraldo, lámpara eléctrica; Amelia Ayarragaray de Meyrelles, jarrón; María Elisa Martínez Seeber, jarrón; Margarita y Susana Gutierrez abanico de carey y plumas; Félix M. Olmos y familia, mármol; Delfina Galíndez, juego de zorro blanco; Guillermo Martínez Ituño y señora, abanico nacar y encaje de Bruselas; Luis Lerena Sáenz Peña, abanico; Dr. José M. Ahumada y señora, abanico; Dr. Juan Angel Martínez y señora, mármol; Dr. Juan José Caride y señora, abanico nácar; Celia Inés Sommer, mármol; J. M. Ahumada hijo, mármol; Isabel Olmos de Piazza, maceta plata; Dora y Judith Silgueira Crespo; cintillo filigrana; Celia y Alex Eppens, aros servilleta plata, etc.

⊙⊙⊙

Esta tarde es esperado el obispo de Salta, monseñor José Gregorio Romero.

⊙⊙⊙

Se ha concertado el enlace de la señorita María Luisa Albarracín con el señor Alberto L. Ansaldo.

Con este motivo los novios han sido muy felicitados.

⊙⊙⊙

Siguen adelante los trabajos del comité constituído para tributar un homenaje a monseñor Aquiles Locatelli, con motivo de su próxima ausencia del país.

En estos últimos días se ha recibido la adhesión de los presidentes de las comisiones centrales de las diversas instituciones católicas de carácter social que cuenta la república.

El pergamino con que será obsequiado monseñor Locatelli en ocasión de su traslado a la sede de Bruselas, contendrá únicamente las firmas de esas personas, limitación que se ha visto en la necesidad de establecer el comité ante la imposibilidad de dar cabida en un solo álbum a todas las que le han sido ofrecidas.

⊙⊙⊙

En su residencia de la calle Alsina, el señor Eduardo Arca dió anoche una comida en honor del señor José María Verduga.

Fué una reunión muy cordial y animada, a la que dió mayor interés la amable obsequiosidad del dueño de casa.

Eran invitados los señores:

Leopoldo Melo, Carlos F. Melo, Carlos A. Becú, Rafael Cullen, Alfredo G. Romero, Juan B. Germano, Juan T. Doybe, Alejandro Pernín, José M. Verduga (hijo), Luis M. Verduga, Carlos Aramburú, Miguel Polero, Juan F. Vázquez, Clemente Bonthaux, Florentino Pareja y Ricardo Arca.

⊙⊙⊙

De Moreno:

Fué consagrado anoche en nuestra iglesia parroquial el enlace de la señorita María Salaberry con el señor Belisario Antonio Meccia.

Después de la ceremonia los nuevos desposados, acompañados de toda la concurrencia, pasaron a los salones de la Sociedad Francesa, donde se ofreció un lunch y se bailó hasta las primeras horas de la mañana.

⊙⊙⊙

Ha sido sometida a una leve intervención quirúrgica la señora Arminda Zelis de Arena, siendo su estado satisfactorio.

—En el mismo estado el señor Carlos E. Zuberbühler.

—Sigue siendo grave el estado del doctor Jorge Jiménez.

—Se halla enfermo el señor Hector Ayerza.

—Algo enferma la señorita Fina Dolan.

—Ayer fué operado de apendicitis el niño Martín Irigoyen.

—Satisfactoriamente ha sido operada esta mañana la señorita Carmen Orma.

—Enfermo el señor Ernesto Oca.

⊙⊙⊙

Han partido:

Para Ascochinga la señora Estela Elía de Landívar y sus hijas Magdalena y Estela.

—Para Alta Gracia el señor Jorge Figueroa Alcorta y su señora Mercedes de Achával.

—Para Córdoba el señor Manuel J. Vidal.

—Para San Juan el señor Raúl P. Aguirre.

⊙⊙⊙

Han llegado:

De Mar del Plata la señora María L. de Bellocq y familia.

—De Quito el señor Víctor Carlos Degreef.

—De Lomas, el señor Lisandro Piola.

—De San Juan el señor Belisario Argüello y familia.

—De Saladillo el señor Ricardo Guiraldes y su señora Adelina del Carril.

—De San Antonio de Areco el señor Manuel J. Güiraldes, su señora Dolores Goñi e hija.

⊙⊙⊙

De Rosario:

Hoy será operado el doctor Bartolomé Bassallo, quien sigue enfermo de gravedad.

—Grandes proporciones promete asumir el festival que tendrá lugar el martes próximo en el Palace a beneficio del Hospicio de Huérfanos.

Alternando con escogidas vistas cinematográficas, figura en el programa el entremés de los hermanos Alvarez Quintero, "Mañana de sol", interpretado por las señoritas María Angélica Junquet y Delia Shaw Palacios y los señores Eusebio Redondo de Castro y José Olivé.

Además, tomarán parte la niña Susanita Olivé, cantando graciosas tonadillas; la señorita Elena Navarro Smith, en el piano; la señorita Zaira Senac, en el violín; la niña Julieta López del Cerro, bailando algunas piezas.

Actuará una excelente orquesta.

—La presidenta del Asilo del Santísimo Rosario, señora Manuela Pérez de Marull, ha invitado a la comisión directiva a la reunión que se celebrará hoy en el local del establecimiento, a objeto de tratar sobre la colecta pública que se efectuará en ocasión del Día del Peso.

LA MODA

Toilette de paseo

CRÓNICA RELIGIOSA

MES DEL CORAZON DE JESUS

El arzobispo de Buenos Aires, monseñor Espinosa, ha lanzado una circular a los curas párracos y encargados de iglesias, sobre la celebración del mes de junio, dedicado al Sagrado Corazón de Jesús.

El prelado encarece la importancia de esa devoción, que este año ha de considerarse preparatoria del congreso eucarístico. Incita a los fieles a que durante ese mes se pida por la terminación de la guerra europea. Recomienda igualmente el mayor auge de la sociedad llamada Apostolado de la Oración.

En un párrafo dice:

"Ya habréis adivinado, amados hijos, el pensamiento que en estos momentos nos domina; no ignoráis que el próximo mes de junio, en reconocimiento de los grandes beneficios otorgados a nuestra nación durante el primer siglo de su independencia jurídica vamos a ofrecer a Nuestro Señor Jesucristo, sacramentalmente expuesto en nuestros altares, solemne homenaje de amor y de incondicional acatamiento en el primer congreso eucarístico nacional que el día 23 de dicho mes se congregará en esta ciudad; lo más selecto en virtud, ciencia y representación de la sociedad argentina en unión con nuestro cristiano pueblo celebrará con efusivas y elocuentes manifestaciones de íntimo reconocimiento las inefables ternuras del Dios escondido que bajo los velos sacramentales de blanca Hostia paseará triunfalmente por las espaciosas avenidas de esta hermosa capital".

CONFERENCIAS EUCARISTICAS

Mañana sábado 19 continuarán las conferencias eucarísticas que de un tiempo a esta parte viene desarrollando en el local de la Sociedad Juventud Católica, Matheu 128, el R. P. Vicente Sauras, S. J., director espiritual de dicha institución, como preparación al congreso eucarístico nacional a realizarse en julio próximo, con motivo del centenario de la jura de la independencia argentina.

La conferencia que desarrollará mañana es sobre el siguiente tema: Cuestión topográfica: ¿Dónde anunció Jesucristo la institución de la eucaristía?

El R. P. Sauras desarrollará el tema teórico y prácticamente por medio del Evangelio y el mapa de Palestina, con demostraciones en el pizarrón.

AUTORIDADES DOMINICAS

La comunidad dominica de esta capital, ha designado nuevo prior y subprior de la misma a los padres Fray Reginaldo Roldán y fray Alvarez y Sánchez.

FIESTA DE SANTA JULIA

En la iglesia de su nombre (Caballito) el domingo 21.

Misas desde las 6 hasta las 11 a. m.

A las 8, misa de comunión de las congregaciones y fieles de la parroquia. Oficiará la misa monseñor Manuel Elzaurdia, secretario del arzobispado.

A las 10, misa solemne oficiada por el cura rector de la parroquia del Socorro P. José A. de Casas, con panegírico por el presbítero doctor Julio Comaschi. Después de la misa se expondrá Su Divina Majestad quedando de manifiesto hasta la función de la tarde.

A las 5 1/2 p. m., rosario, letanías cantadas y bendición solemne con el Santísimo Sacramento.

MONASTERIO DE SANTA TERESA

Solemne función que en honor de Nuestra Señora de Luján tendrá lugar en la iglesia de Santa Teresa de las carmelitas descalzas, calle Potosí 4049 (Almagro).

Ofrece estos cultos una persona devota en memoria y sufragio de las almas de sus finados padres y hermanos.

Día 13, a las 8 p. m., dará principio a la novena de preparación.

Día 21, a las 9.30, misa solemne con exposición de Su Divina Majestad.

Oficiará un R. P. carmelita descalzo. Predicará el presbítero Gustavo Franceschi.

Por la tarde, a las 4.30, función de tercer domingo de la semana devota, reserva y bendición.

El Santísimo Sacramento quedará expuesto todo el día.

TEMPLO DE SAN FRANCISCO

El domingo 21, a las 8.30 a. m., tendrá lugar la comunión de regla y absolución general con indulgencia plenaria para los hermanos de la tercera orden de San Francisco.

La procesión del Corpus se hará por la tarde a las 5.15 con rezo de corona franciscana, letanías, sermón por el R. P. Fr. José Urquiza y bendición.

COFRADIA DEL ROSARIO DE MAYORES

Se invita a los señores asociados a concurrir a la manifestación que tendrá lugar el domingo 21 del corriente, siendo el punto de reunión la Plaza del Congreso, a la 1 y 30 p. m.—El secretario.

CUARENTA HORAS

El 20, 21 y 22 de mayo en San Telmo.

Familias = CARBON Y LEÑA DE TODAS CLASES

Quebracho colorado, clase más especial, hachado en pequeños trozos, para consumo en las cocinas económicas y calefacción.

Carbón de Piedra, para cocinas.
Coke de gas, para cocinas y calefacción.
Antracita, para "Salamandras"

PRECIOS: Carbón de piedra para cocina, $ m|n. 60.— los 1000 kilos; Leña Quebracho Colorado, hachada, $ 32.— id id; Coke gas, $ 80.— id id; Antracita, $ 105.— id id. Todo entregado y descargado en domicilio.

PESO EXACTO - ENTREGAS INMEDIATAS CON TODA PUNTUALIDAD

MUY IMPORTANTE.—A todas las familias que nos favorezcan con sus pedidos les será entregado un bono por el valor del 5 o|o del importe de sus compras, que será canjeado por la misma clase de combustible a cualquiera de las instituciones de beneficencia de esta capital.

ADMINISTRACIÓN: PAVON 66 - 70, AVELLANEDA

ROMA & Cía

Teléfonos: U. Tel. 75, Bcas.; 95, Bcas.; 296, Bcas.; 319, Bcas.; 545, Mitre. Coop. 253, Avellaneda; 239, Bcas.

CASA FUNDADA EN 1880 — UNICOS CONCESIONARIOS DEL CARBON COKE DE LA Cía. PRIMITIVA DE GAS

ARTE Y TEATRO

RECLAME CARNAVALESCA

A semejanza de un industrial ladino que para acreditar en el público algún producto de calidad inferior cuya falaz bondad se menta en prospectos profusamente repartidos, una compañía dramática nacional ha ideado un sistema de propaganda callejera, de carácter ecuestre, para pregonar en forma llamativa la excelencia artística de una mala obra que en su día criticamos con justicia.

Dos jinetes montados en briosos corceles recorren desde hace un par de días las calles de esta capital, caracterizando al protagonista y a uno de los personajes secundarios, de tal "poema dramático", cuyo auge se explica solamente por el efecto sugestionador de semejante propaganda carnavalesca sobre el sencillo espíritu de una masa afecta a la novelería.

Si en vez del título de la obra en cuestión exhibiérase en la banderola de la lanza que con marcialidad de anónimo mercenario lleva erguida el comparsa cuyo indumento recuerda el de los oficiales de nuestro primitivo ejército, se inscribiera, por ejemplo, esta leyenda: "Cocinad con aceite marca Zorro que es el mejor", hallaríamos justificada la andariega mascarada. Pero no así, tratándose de una cuestión artística que con tales medios queda rebajada al nivel de una carlatanería de feria.

Se dirá que cada cual es dueño de manejar su negocio como mejor le parezca. Pero entendemos que el decoro artístico impone un límite discreto a las manifestaciones de un industrialismo que, para prosperar económicamente, echa mano de tales recursos que disminuyen sensiblemente el valor moral de aquello que vulgarizan.

R. M.

COLON

El ensayo general de "Boris Godounow" tuvo lugar anoche, demostrando tanto los cantantes como la orquesta que la partitura ha sido bien estudiada. La ejecución de esta obra como estreno de la compañía, es un verdadero tour de force, porque, dada su construcción musical, difícil es poder obtener la unidad de conjunto. La representación próxima de "Boris" hace merecedora a la dirección artística del teatro, de sinceras felicitaciones, pues de suponer es las dificultades vencidas para llegar a la fusión de elementos que por vez primera actúan en conjunto.

El maestro Barone, digno de elogio, con una paciencia y escrupulosidad poco común, dirigió ayer dos ensayos consecutivos de esta misma obra. Esperamos la primera representación pública de ella para formular nuestro juicio respecto a su ejecución. Los principales intérpretes son Titta Ruffo, señora Agostinelli, Navia y Mansueto.

En el mismo teatro tendrá lugar hoy el ensayo de "Sansón y Dalila", dirigida por su ilustre autor, quien al hacerlo, da un ejemplo de energía bien raro.

CUADROS PORTEÑOS

El conocido y excelente sainetero Carlos M. Pacheco hece estrenar esta noche por la compañía Vittone-Pomar una serie de nueve cuadros de ambiente que serán acompañados con música de Payá. Los titula "Cuadros porteños" y en ellos pasa en revista a los diferentes núcleos de colectividades laboriosas y otras que pueblan esta gran ciudad, teniendo cada uno su fisonomía propia, sus costumbres, sus modalidades genuinas que ofrecen ancho campo a la visual de un observador tan certero y prolijo como Pacheco.

Este autor prepara otra serie anecdótica del mismo carácter de la que estrénase esta noche.

OBRA NUEVA

En el teatro Variedades se estrenará el 23 del corriente la obra patriótica en un acto "El culto de los héroes", de que es autor don Ramón Bergman.

PIAL DE VOLCAO

El sainete lírico así titulado, original del escritor uruguayo Javier de Viana, con música del compositor Payá, que hace tiempo no se representa, reprisaráse mañana sábado 20 en el Teatro Nacional.

ESMERALDA

Con el estreno del "film" Sansón, de la Fox Film Company y los debutos del excéntrico musical Corona y de la cantante y bailarina española Elena Arnosi complétase el programa que para esta noche ha fijado la empresa del elegante teatrito de la calle Esmeralda.

NOTAS PARISIENSES. — EN LA OPERA

Piccinni y su obra

"Célebre en Italia, en Francia y en Europa, caro a las artes y a la amistad", como lo afirma su epitafio, el dulce Nicolás Piccinni, el "cisne de Bari", nació, al parecer, bajo un signo fatal, cuyo maleficio no pudieron neutralizar todas las prácticas de conjuro acostumbradas en su país. Colmado de dones y talento, rodeado de todos los elementos que debían asegurarle la felicidad y el éxito, no pudo sacar partido de estas liberalidades de la fortuna por no haber recibido en la cuna un pequeño talismán, indispensable a un artista, ese misterioso regalo de los dioses que se llama suerte.

Piccinni, en efecto, no fué un desconocido; conquistó la gloria, tuvo admiradores fervientes, forró a la estimación a sus enemigos y no obstante, su destino no fué envidiable. La vida le fué solapadamente hostil; hasta sus victorias se vieron ensombrecidas por pequeñas injusticias y menudas traiciones. Tan mal armado para la defensa como para el ataque, este artista sensible y bueno estaba admirablemente dotado para sufrir la maldad de los hombres y para sentir profundamente las crueldades de la existencia. Nadie le odiaba seriamente; sin embargo, todo el mundo le colocaba obstáculos en su camino. En Nápoles, al salir del conservatorio de San Onofre, su primer contacto con el público está marcado por una cábala: sin conocer al joven músico ni sus obras, los partidarios de Nicola Logrosimo pretenden prohibirle el acceso al teatro de los Florentinos. En Roma impone al público hostil su discípulo, Pascual Alfonsín, y se ve odiosamente suplantado por este ingrato, que le obliga a dejar la ciudad. En París, este hombre de una urbanidad y dulzura ejemplares, indispone inmediatamente a los intérpretes de su "Buona Figliola" y se aliena todos los cantantes. Un triunfo que alcanza en el "Concert des Amateurs", en el hotel de Soubise, arruina con un solo golpe su reputación de hombre de teatro y le hace clasificar pérfidamente entre los autores especializados en la música de cámara.

La reina quiere conocerle: le llama a Versalles, le hace sentar al piano y le ruega que le acompañe un aire... de Gluck. Algún tiempo después, asistiendo a la representación de "Atys", deja fortuitamente el palco después del primer acto, y el público se apresura a ver en este hecho una condenación de la obra. Passiello le roba cínicamente una obra, su ópera "Alessandro nell'Indie', y la hace representar en San Petersbourg, durante toda una temporada, después de haber sustituído tranquilamente la firma del autor por la suya propia.

Mlle. Corbé, de la Renaissance de París

Cuando el director de la Opera le pide la partitura de "Iphigenia en Tauride", lo atrae a una trampa: Gluck ha tratado el mismo asunto con un libreto mejor, y su "Iphigenia" ocupa el sitio de la de Piccinni, a despecho de la palabra dada. Y cuando después de haber obtenido penosamente el 23 de enero de 1781 la creación de su obra que debía tener lugar el 15 de enero de 1779, el infortunado compositor suplica al ministro que prohiba toda yuxtaposición sistemática de las dos obras, a fin de evitar conflictos oficiosos, se apresura a imponerle a Gluck como compañero de cartel y oscurecer su éxito por insidiosas estadísticas de ingresos. Notemos que a la tercera representación, los gluckistas, conociendo el pecado venial de su principal intérprete, le preparan la atroz sorpresa de una "Iphigenia", habiendo abjurado demasiado visiblemente el culto de Diana en favor del de Baco.

Piccinni está sostenido por el embajador de Nápoles, el espiritual Caraccioli: es nombrado éste virrey de Sicilia y el músico pierde su más poderoso protector. Con su "Didon" va a conocer un éxito duradero, pero Gretry desvía la atención de la muchedumbre, entreteniéndola con el orientalismo de "Caravane", que los gluckistas tratan de llevar a las nubes. Cree que la creación de su "Penépole" le hará olvidar sus amarguras; está tan caracterizada la hostilidad, que hace fracasar la obra, reservándole una lamentable distribución. "Clytemnestre" va a salvarle; se obliga al compositor a reformar desde el principio toda su partitura para no dejar subsistir más que tres actos de cinco; después de terminado este trabajo, se rechaza la obra definitivamente.

Llega la revolución; el Tesoro no paga ya las pensiones que permitían vivir al napolitano desarraigado. Vuelta a Italia, donde se le festeja; un brindis imprudente, pronunciado en el casamiento de su hija, le hace denunciar como jacobino y le vale la hostilidad de la corte y el odio de la muchedumbre. Esto significa la persecución y la miseria. Vuelve a París, donde Napoleón, que ya le ha comprometido en Nápoles encargándole una marcha militar, le concede generosamente una pensión sobre la caja vacía del ministerio del interior, y el viejo maestro terminará por extinguirse en Passy en un abandono casi completo.

(Concluirá).

TEATROS ROSARINOS

Colón—

Encuéntrase en ésta el empresario señor Guy, Croswell Smith, director general para la América del Sur, de la empresa explotadora de la película "El nacimiento de una nación", últimando los preparativos para las exhibiciones que en las noches del sábado y domingo se harán de la misma en el teatro Colón.

Como ya lo hemos informado, esta película fué anunciada para la Opera, por el encargado del edificio de dicho coliseo, señor Meca, motivo más que suficiente para que el estreno se realizara, como en efecto acontece, en el aristocrático teatro de la calle Corrientes.

Hay expectativa entre el buen público rosarino, con motivo de las dos citadas funciones cinematográficas.

Comedia—

La tiple Rosario Granados debutó anoche en este teatrito de la cortada Ricardone, con la opereta "La Casta Susana".

Aunque las familias mantiénense algo retraídas de la Comedia, debido al abuso que de las situaciones equívocas o intencionadas hacen las artistas de la compañía Arce, especialmente el actor de carácter señor Barretta, hay que convenir en que salvo la orquesta, los coros y el tenor Pibernat, los demás intérpretes estuvieron a la altura de sus antecedentes.

Unos antecedentes poco recomendables, si bien es verdad. Por lo demás, sería de desear unos ensayos previos de orquesta, antes de estrenar las obras, un poco de cultura y buen gusto por parte de Barretto y algo de afinación por parte de los coros.

En cuanto al representante del teatro don Teófilo A. García, es preciso suplicarle, igualmente, mejor gusto para armar compañías, más cultura, como a Barretto, por más que haga reir con chistes malos como éste, y más afinación... para evitar que desentone en sus relaciones con la prensa.

El representante don Teófilo los ha sido siempre del trust de cigarrillos, razón por la cual tal vez pretende, ahora, fumarse... despectivamente al cuarto poder del estado.

Politeama—

"La cieca di Sorrento", fué interpretada con gran éxito, anoche, por la compañía "Cittá di Nápoli", que dirige el notable actor Carlo Nunziata en el Politeama.

Esta excelente compañía dialectal, si bien no obtiene llenos frecuentes en este teatro, consigue defenderse.

Varias—

La compañía Molasso que tras de su fracaso en la Opera pasó con éxito al Politeama, ha debutado bien, ahora, en Gualeguaychú, donde dará un corto número de funciones.

Como se ve, los gualeguaychuenses están de parabienes.

—Se encuentra actuando en el teatro Verdi de Pergamino, la compañía de María Díaz, que el público del Rosario aplaudió el año pasado en la Comedia.

Ahora en Pergamino también se la aplaude.

Y no es precisamente que la compañía sea buena, sino que el público de Pergamino, como el del Rosario, sigue instintivamente las sabias máximas del gran Sarmiento, y es bondadoso...

—Comunican de Paraná que la compañía Langini-Della Guardia-Lahoz ha debutado con éxito en el teatro 3 de Febrero.

—En Mendoza ha debutado el actor Jambrina con su compañía.

Aún no sabe sí, como en el Rosario, instalará una academia de declamación.

—Por el Azul, dicen, anda la compañía de Chico de la Peña, cosa que nada tiene de particular, si se considera que, por acá, en Venado Tuerto, actúa otra que dirige un aficionado llamado Alcides Grande de la Rocca... ¡Váyase lo uno por lo otro!

Alcohol especial Para FAMILIAS

ALCOHOL DE GRANOS

EXTRA FINO

"LA RURAL"

DE

EUGENIO MATTALDI

El más puro de los alcoholes que se producen en el país

ESCRITORIO Y LOCAL DE VENTA

AVENIDA DE MAYO, 702

$ 1 m/n la botella

U. Telef. 915 Avenida

Coop. Telef. 3709 Central

INSTRUCCION PUBLICA

ESCUELA INDUSTRIAL DE LA NACION

Por secretaría ya se despachan en este establecimiento los permisos de exámenes para aquellos alumnos que adeuden hasta dos materias de quinto y sexto año.

Los exámenes escritos comenzarán el 12 de junio próximo.

ESCUELA NORMAL NUMERO 6

Los alumnos de primer año normal, primero de la escuela intermedia y primer grado inferior, anotados provisoriamente en esta escuela, deben presentarse mañana de 2 a 4 de la tarde en su local calle Güemes 3859. Los cursos comenzarán a funcionar el 1.o de junio.

COLEGIO NACIONAL MANUEL BELGRANO

Los alumnos matriculados en este colegio, en las dos nuevas divisiones de la escuela intermedia, deben presentarse mañana a las 7.45 a. m. en el local calle Andes 960.

MUSEO ESCOLAR SARMIENTO

Mañana, a las 5 p. m., el doctor Alberto Zwanck dará la segunda conferencia del curso de higiene escolar que está dictando para el personal directivo y docente de las escuelas primarias.

El tema de la disertación es: "El agua, el aire y el suelo en la escuela".

Departamento Nacional de Higiene

ENVIO DE SUEROS Y VACUNAS

El Departamento Nacional de Higiene, ha hecho las siguientes remisiones de sueros y vacunas preparadas en el Instituto Bacteriológico:

A la Intendencia municipal de Luján (Mendoza), 10 ampollas de suero antidiftérico, 5 de suero antidisentérico, 10 de suero antitetánico, 6 de suero anticarbuncloso, 5 de vacuna antigonocócica de cada una de estas, que se inyectan y 27 dosis completas de vacuna antitífica.

A la Dirección General de Sanidad del Ejército, 100 dosis completas de vacuna antitífica.

A la Asistencia Pública de la Capital, 30 ampollas de cada una de las letras de vacuna antigonocócica, 50 ampollas de vacuna ozena, y 12 ampollas de suero hemolítico.

A la Administración Sanitaria del Neuquén, 10 ampollas de suero antidiftérico.

A la Asistencia Pública de Santa Fe, 40 ampollas de suero antidiftérico.

A la Dirección de Salabridad Pública del Paraná, 25 ampollas de suero antidiftérico.

A la Dirección Regional del Paludismo en Salta, 20 ampollas de suero anticarbuncloso.

Al Consejo de Higiene de Córdoba, 10 ampollas de suero anticarbuncloso.

INSPECCION DE FARMACIAS

Han sido aceptadas las siguientes transacciones de farmacias: Calle Monroe 1300, inscripta a nombre de su nuevo propietario el farmacéutico señor Roberto Sanguinetti, y la farmacia sita calle Patricios 1223, cuyo propietario es don Miguel Pattin.

ESPECIALIDADES AUTORIZADAS

Por haber llenado sus preparadores, los requisitos exigidos por la reglamentación de la ley 4687, se concedió la venta libre de los siguientes nuevos preparados medicinales: "Sal digestiva, H. Bürger", y "Solución Soubeiran de Ioduro de Potasio".

NOTAS POLICIALES

LA DEMOSTRACION AL EX COMISARIO DE ORDENES

Mañana se realizará en el salón blanco de la Confitería del Aguila la demostración que el personal de la policía de la capital ofrece al ex comisario de órdenes don José J. Cesario, recientemente jubilado.

Ofrecerá la demostración el comisario inspector don José Vieyra Latorre.

RATERO SORPRENDIDO

Esta madrugada un agente de la comisaría 11 sorprendió a un sujeto que transitaba por la calle Godoy Cruz y llevaba un paquete con ropas.

El vigilante tuvo ciertas sospechas sobre el individuo y al aproximársele para interrogarle, aquél abandonó el paquete y emprendió precipitada carrera.

El agente persiguió al sujeto y a las dos cuadras lo detuvo, secuestrándole una cuchilla de grandes dimensiones.

Llevado a la comisaría el detenido dijo llamarse Julio José Moretti y no pudo justificar la procedencia de las ropas.

Poco después se comprobó que aquéllas las había robado Moretti de una fonda que Alejandro Andreotti tiene establecida en la calle Charcas número 4800.

El ratero ha sido puesto a disposición del juez doctor Campillo.

RIÑAS Y HERIDOS

Esta madrugada en la esquina de las calles Catamarca y Humberto I, a raíz de una disputa se tomaron en riña Alfonso Fina y Ramón Andrade.

Durante la lucha, el primero con un adoquín le aplicó un golpe en la cabeza al segundo, causándole una lesión leve y Andrade con un cuchillo atacó a Fina hiriéndolo en la región mamaria derecha y en el antebrazo izquierdo.

Un agente de la comisaría 20 intervino y detuvo a los combatientes. Estos fueron curados por un facultativo de la Asistencia Pública y quedaron alojados en la comisaría citada.

—En una panadería de la calle Cerrito 3765, anoche, por diferencias surgidas durante el trabajo, se suscitó un incidente entre los obreros Leoncio López y José Fernández.

Después de un cambio de palabras Fernández con una vara de hierro le descargó un golpe a López causándole una herida en la cabeza.

El agresor fué detenido por un vigilante de la comisaría 41 y la víctima curada en el hospital Fernández.

DENUNCIA DE UN HURTO

Se presentó hoy en la comisaría 25 don José Zoppis, domiciliado Arce 4526, y denunció que su inquilino que ocupaba una casa de su propiedad calle Cuenca 470 y al cual tuvo que hacer desalojar, le ha llevado de la finca diversos objetos que estima en 200 pesos.

La policía procura la detención de la persona acusada.

JUEGOS PELIGROSOS

Anoche en Paseo Colón frente al número 1760 los menores Natalio Canops y Jorge Ardisone, de 10 y 7 años de edad respectivamente, jugaban arrojando piedras al aire y en esas circunstancias una de las piedras arrojada por Ardisone le pegó en la cabeza a su compañero causándole una herida de poca importancia.

Canops fué curado en una farmacia cercana.

La policía de la sección 14 intervino y comprobó que se trataba de un accidente casual.

HOY VAYA A VER

El arrebatador folletín de "LA PRENSA"

"La mano que aprieta"

EN LOS MISTERIOS DE NUEVA YORK

En Estados Unidos se vendieron:

¡¡ MAS DE CIENTO QUINCE MILLONES !!

DE ENTRADAS

para ver este maravilloso film policial

PALACE THEATRE — 757 Corrientes 757

PETIT PALACE — 976 Libertad 976

Exclusividad: Max Glücksmann

LOS MISMOS RECREOS DE MONTE CARLO

CASINO ALTA GRACIA

ESTÁ ABIERTO TODO EL AÑO

CARRERAS DE CABALLOS

HIPODROMO ARGENTINO

La reunión de ayer — Sus resultados — Comentarios generales.

Cruzó la reunión de ayer por dos etapas completamente distintas: la primera tranquila, afortunada y feliz con el triunfo de varios favoritos; la segunda, mudando rápidamente de aspecto, convirtió la tarde en una reunión de golpes fuertes, bárbaros, cayendo completamente derrotada la sabia lógica que llegó sonriendo y traspuso los anchos portones deshecha en un mar de lágrimas.

La tarde amable, suave el sol, acariciante el aire; todo predisponía el triunfo. Y aquel sol y aquel aire se volvió fuego que quemaba y tierra que salpicaba en los rostros hiriéndolos...

Tal fué el rápido cambio a partir de la cuarta carrera, donde un Billiken, Dios y todo de la risa, dejó los rostros pálidos, tristes, los semblantes apagados, mustios. Llegaba el dolor con su corte de amarguras.

Es indudable que cuando se pasa por estos trances no hay nada que tanto consuele como

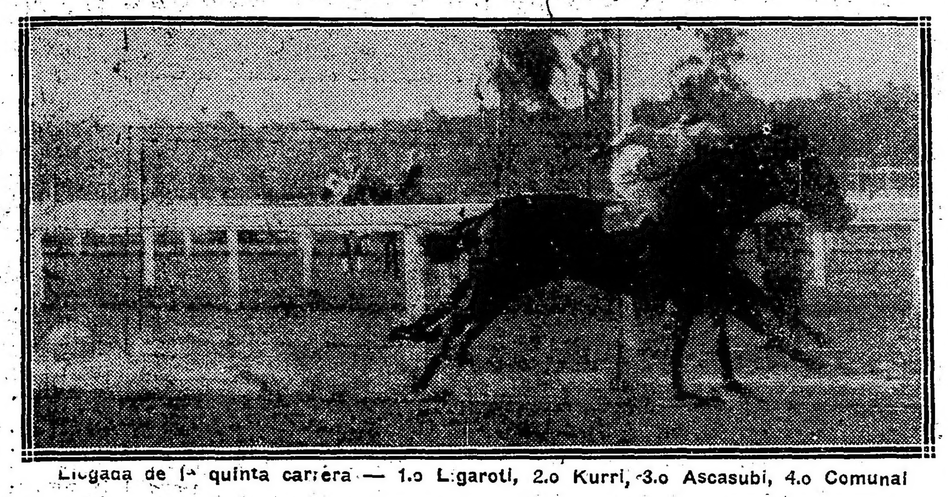

Llegada de la quinta carrera — 1.o Ligaroti, 2.o Kurri, 3.o Ascasubi, 4.o Comunal

unas frases de literatura cursi, que hablen de la pena y caigan como lágrimas.

Por esta causa hemos agotado esa fuente de recursos, usándola a manera de prólogo; bálsamo que nos reconforta y nos predispone a encarar los distintos temas benévolamente, tranquila, reposadamente. Probemos...

—

Primera carrera — Pulín-Prevenda — Ahora que en las pruebas de vallas no rueda nadie, los mansos y pacíficos jockeys-acróbatas, se han propuesto impresionarnos, emocionarnos, como si aquella que hacen tuviera en realidad interés y valiera el trabajo de levantar los lentes hasta los ojos para observar el desarrollo de una carrera.

Y lejos de emocionarnos nos admiran.

Tanta estupefacción se nota en los rostros de todos cuando dos animales trenzados desde la última valla en encarnizada lucha, cruzan el disco separados por una ventaja apenas apreciable, que hasta no falta quien asaltado de una loca y disparatada tentación, promete hacerse un devoto admirador de estas pruebas.

Grave peligro aficionarse al salto, que es preciso combatir a tiempo.

Ayer una vez más hasta nos molestamos en gritar llegado el final de la prueba.

Pulín y Prevenda luchaban heroicamente, no podían vencerse sin embargo, sus jockeys desesperados ponían en juego hasta la última habilidad, el látigo trabajaba con una celeridad pasmosa... y los pobres jamelgos estiraban sus pescuezos en vano, pues parecían exactos en el total de sus dimensiones.

Comprometido el juez de raya en la difícil tarea de fallar, optó por dar puesta, repartir el premio y conformar a dos bandos que con el corazón palpitando furiosamente, pendían de su decisión en una angustia de muerte.

Pulín y Prevenda triunfaron.

La primer carrera, de interés, emoción, con el triunfo de dos favoritos, parecía anunciar una tarde tranquila... y en verdad tampoco lo que ocurrió a renglón seguido era para desesperarse.

—

Segunda carrera — Gallarda — Favorita porque sabemos mucho y porque a los chicos de la prensa no se les engaña así no más, en un cómodo galope se impuso entre un lote de potrancas inferiores y sin pretensiones.

La hija de Orange es de tipo distinguido, de esas que vimos a Torterolo adoptar su postura serena que tanto conocemos y que emplea en los trances más apurados.

El desfile también fué presenciado por bastantes sportsmen; había interés ya que se trataba de un hermano de aquel que fué célebre en su tiempo, el gran Charming que en toda mano, pues pasó de Tito Martínez a Mister Frazer y finalmente a Orezzoli, fué bueno siempre.

Y el final, un tanto angustioso, no dejó conformes a aquellos sportsmen que aguardaban la misma pureza de Saca Chispas, y que durante el desfile agotaron las alabanzas por su tipo en verdad distinguido y por su preparación elevada al máximo.

Lance, un hijo de Old Man y La Tempête anunció la "idem" que se acercaba; corrió tanto y tanto respondió a las esperanzas de los de la casa que a medio pescuezo escaso cayó vencido por el que debía ser un fenómeno... y que hasta ahora solamente llega a una vaga esperanza, que quién sabe si se convierte en realidad...

Raspail pasado el chispazo entró tercero lejos al lado del benemérito y nunca bien ponderado Entrefino.

Quedamos, pues, en que Charm es una esperanza nada más...

—

Cuarta carrera — Billiken II — La gracia de este hijo de Clermont puso triste a medio hipódromo; la mascota de los hindus tuvo para Guadalupe el poder de un amuleto italiano.

En privado corría mucho Billiken y en carrera había costado a sus propietarios serios disgustos. Había pues que esperar el día, porque era indudable que en alguna carrera correspondería a tan prodigiosos aprontes.

Ayer tomó la punta, siguió al frente, continuó siempre marcando el camino, y cuando Espadañal cargó con toda la matemática atropellada de Torterolo, el pupilo de Guadalupe estaba en el disco con una escasa ventaja, pero primero siempre.

El doblete del stud Atucha quedó pues cortado con todo honor, porque jamás — ¿verdad? — entró Espadañal más cerca del triunfo.

Puesto en remate Billiken II su mismo propietario lo adquirió en 800 pesos, porque si en otras manos puede hacer campaña en La Plata o Rosario también en las suyas la hará.

Después del triunfo de Billiken todo fué barranca abajo...

—

Quinta carrera — Ligaroti — ¡Horror!... Aquel final nos puso la carne de gallina... ¿Sería posible que Ligaroti, el modestísimo hijo de Mehari que nadie tuvo en cuenta para nada, venciera a Kurri y éste a El Manantial, favorito entre todos los favoritos?...

No, no, imposible! Jamás!...

Se levanta el marcador y el triunfo de Ligaroti se pregonó a los cuatro vientos.

Aquello parecía un sueño, y lo fué en realidad, porque recién despertamos cuando alguien nos vino a comunicar que el entraineur y el jockey de El Manantial se habían presentado al comisariato declarando que el potrillo no había hecho carrera, nervioso, asustado, por correrlo atrás, recibiendo toda la tierra que levantaban sus enemigos, no quiso en ningún momento responder a las exigencias de su piloto justamente desesperado.

Esta defección que ha quedado claramente explicada no nos ha hecho variar de opinión, y seguimos por lo tanto creyendo que en El Manantial hay clase, que es uno de los mejores potrillos de cuantos hasta ahora han debutado y que su campaña será fructífera para los propietarios del stud Los Manantiales que quedaron ayer bastante contrariados con los mil comentarios que se hicieron al respecto.

La verdad es que Ligaroti ganó, abonó un buen dividendo... y aseguran que a su ecurie le gustaba mucho.

—

Sexta carrera — Salvadora — Después de su anterior performance la pupila de la Petite Ecurie era una señalada candidata, pero como entre Baistroqui y Torterolo hay una pequeña diferencia, el público que padece estas influencias no le confió la misma preterencia que si hubiera sido el jockey maestro quien la hubiera piloteado.

La carrera tuvo al final momentos de verdadero interés.

Bosch distanciado al frente, y con una ventaja que parecía no se descontaría, ya huía de Salvadora que a rigor de tacos avanzaba en una carga digna de los hulanos o los coraceros franceses.

Recién cuando llegaron al disco Salvadora dió alcance a Bosch, y sacó sobre ella una ventaja de media cabeza que el juez de raya apreció debidamente.

Los esfuerzos de Baistroqui se vieron coronados con el mayor de los éxitos; el "pillito" modesto y siempre sonriente empieza a tener con los pupilos de la Petite Ecurie, que está en plena racha, el premio de tanto trabajo, muy meritorio, aunque fuera en privado y a la vista de su entraineur solamente.

Nos agradan estos cambios de suerte en quienes lo merecen; y la Petite Ecurie y Baistroqui lo merecían.

—

Séptima carrera — Cracker — Es imposible tomar en cuenta las performances producidas por los pupilos de esa ecurie, ni tampoco anticipar una exacta información, buscando inútilmente entre tanto misterio y sombras, la verdad de las cosas.

Así cuando vimos a Cracker pasar al frente, acertamos solamente a exclamar: "¡Bendito seas, y gana en buena hora muchas veces!"...

De lo contrario nos pondríamos graves, serios, predispuestos a las meditaciones, y tantas cosas pensaríamos que nos resultaría imposible comentar una victoria de estas sin un garrote en vez de pluma.

El entraineur X. X. que dirige la preparación de Cracker recibió satisfecho a su pupilo; hizo buenas ganancias y desquitó, pues, algunas pérdidas anteriores.

Nosotros encantados de la vida, francamente.

—

Octava carrera — Radiant — Bonita carrera la última, donde cuatro animales no más de los seis inscriptos bajaron a las pistas, y donde los cuatro jockeys sin duda más afortunados habían de poner a prueba sus diversas habilidades.

La verdad es que Retrechero y Prólogo no nos convencían, sin que pudiéramos exactamente cambiar este criterio, pues recordamos bien la última carrera del hijo de Cyllene y el fácil triunfo anterior del pupilo de Cardoso.

Nuestra carta era Lusitano; y toda la voz de nuestra garganta se puso a servicio de su defensa cuando en los tramos finales lo vimos arremeter, ofreciéndole lucha a Radiant y cayendo heroicamente vencido por media cabeza.

El hijo de Diamond produjo en verdad una excelente performance; prueba de mérito como correspondía a sus reconocidas bondades.

Y partimos satisfechos aún con la derrota de Lusitano.

EL DEBUT DE CHARM

El hermano de Charming se presentó ayer, como lo habíamos anunciado en el máximum

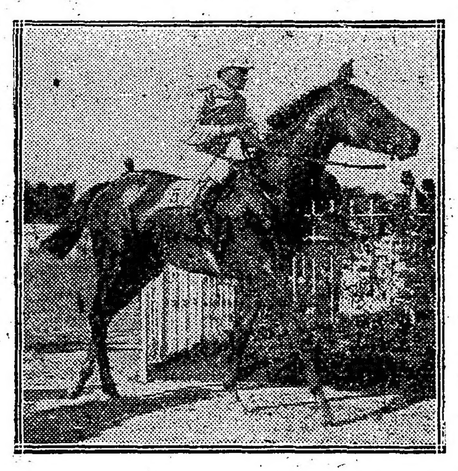

Gallarda entrando al pesage después de ganar su primer carrera

de estado, pero con lo justo para ganar. Lo habíamos previsto.

Charm para vencer a Lance tuvo que emplearse seriamente y total para marcar el mismo tiempo que la potranca Gallarda.

Momentos antes de la carrera nos acercamos al entraineur Bentancourt y lo vimos rodeado por varios sportmen que estaban elogiando al hijo de Cyllené y convencidos de que estaban en presencia de un crack.

Para la segunda carrera de Charm tenemos entendido que su compositor tendrá que desvelarse mucho si pretende mantener el prestigio de su producto y desde ya anticipamos que quién sabe si lo consigue, para ello tendrá que esperar hasta que le quede otra carrera clara.

LIGAROTI

Este hijo de Mehari pasó ayer desapercibido, y sin embargo había disputado una sola carrera ganándola.

No hay que extrañarse, todos hemos contribuído, dándole a El Manantial títulos realmente excepcionales.

Muy bien agradecidos pueden estar los del stud Touschtone y aparte del dividendo pagado por Ligaroti es bueno convenir que va resultando un producto provechoso.

LA CARRERA DE VALLAS

Ha tenido por rara coincidencia un lógico resultado; los dos favoritos, Pulín y Prevenda, hicieron puesta, pero indiscutiblemente si al jockey de Prevenda se le hubiera caído el látigo con toda seguridad que gana la carrera sola.

El sport fué insignificante, pero por lo menos una vez se ha desarrollado una carrera de vallas con un poco de regularidad.

BILLIKEN II

Sabemos que con el hijo de Clermont se han corrido una carrera muy rumbeada y que el excelente sport que pagó fué muy bien aprovechado por el entraineur Guadalupe y sus amigos.

Cichetti estuvo tan acertado en su dirección que hasta venció al favorito Espadañal.

LANCE

Había sido preparado convenientemente y como para que no fallara, pero uno hace y la suerte dispone en los asuntos de carreras.

Todos los cálculos se vieron desvanecidos por Charm que pudo aventajarlo de medio pescuezo, cuando estaban ya muy cerca del disco.

En otra oportunidad Lance será ya más cotizado y todos verán con agrado que se adjudique su primer triunfo.

GRACIAN

El jockey Enrique Saavedra tenía muchísimas esperanzas en este potrillo, tanto que aseguraba que entraría mejor que Charm, a quien conocía como a la palma de su mano.

Decididamente en asuntos de carreras hay que saber mucho para no equivocarse.

TAMARINDO

No sabemos que decir, pero para nosotros que el hijo de Cyllene ha quedado hueco. Lo más práctico será que su caballeriza le dé otro destino.

KURRI

Vamos a decir dos palabras de este hijo de Polar Star.

Ayer fué presentado por segunda vez y se ha desempeñado muy favorablemente. Lo único que necesita Kurri es un poco de educación, y cuando lo consiga tenemos la seguridad que hará grandes carreras.

Para nosotros es un potrillo de muchísimo porvenir, siempre que pueda conseguir evitar que malgaste en los primeros metros de la carrera sus energías y así como nosotros lo piensan en su caballeriza.

EL MANANTIAL

Otro hijo de Your Majesty que ha caído de su pedestal.

La carrera de El Manantial ha sorprendido a todos, el público por otra parte se sintió tan molestado, que profirió toda clase de improperios.

El asunto se prestaría para comentarios, pero tanto el entraineur Polla como el jockey Ardouin se han apresurado a desvirtuar los hechos ante los comisarios manifestando su sorpresa y dando razones atendibles, no existiendo en realidad propósito alguno para creer que pueda existir mala fe.

EL ENTRAINEUR FIORITO

Presentó en la reunión de ayer a dos productos, uno de ellos Gallarda con todas las probabilidades a su favor y siendo gran favorita, respondió espléndidamente a esa preferencia, obteniendo una fácil victoria. Es cierto que la hija de Orange no venció a nadie, pero recorrió la distancia en muy buen tiempo, marcando 1'12" 4/5 en los 1.200 metros, igual que los potrillos.

Llegada de la octava carrera — 1.o Radiant, 2.o Lusitano, 3.o Retrechero, 4.o Prólogo

Fiorito nos prometió que para muy en breve ganaría con Descubridor, un hijo de Rosales de bastante buen aspecto que hizo su debut ayer.

GUILLERMIN

El hijo de Duarte tiene un compromiso para el día 28 en el clásico Güemes, pero según nos informó el entraineur Ramón Garrido para esa fecha no estará en condiciones, pues el potrillo hace varios días que está con bronquitis.

Su próxima presentación en público será el día 4 de junio en los 1.400 metros del clási-

Clásicos Los Haras y Salvador J. Boucau

CONCURSO HIPICO

1er. Premio: UN CRONOMETRO DE ORO

Con el objeto de favorecer a nuestros numerosos lectores de carreras, hemos resuelto abrir un concurso, en el que ofrecemos al ganador como recompensa un cronómetro de oro, que desde hoy se exhibe en las vidrieras de la joyería "Maxima", calles Corrientes 820.

Debe indicarse para optar al premio designado:

El resultado de los clásicos Los Haras y Salvador J. Boucau, a disputarse en la reunión del 25 del corriente, señalando el orden de llegada hasta el cuarto puesto.

Para evitar empates y por lo tanto sorteos, debe indicarse el tiempo de la carrera, y el que haya estado más próximo al marcado por el reloj oficial, será el favorecido con el cronómetro de oro.

Se pueden enviar cuantas soluciones se quiera, siempre que cada una de ellas esté acompañada por el cupón correspondiente a este concurso.

Las cartas pueden enviarse desde hoy, hasta el 25 del corriente a las 12 m., hora en que quedará clausurado el concurso.

La revisión e los cupones se hará el viernes 26 a las 12 m., en presencia de los interesados.

—

Cada sobre, para ser válido, debe llevar la siguiente inscripción: "Clásico Los Haras y Salvador J. Boucau", y dirigidos a la administración de este diario, Avenida de Mayo 769.

CLASICO LOS HARAS

1a. . . . . .

2a. . . . . .

3a. . . . . .

4a. . . . . .

Tiempo . . . . . .

CLASICO SALVADOR J. BOUCAU

1a. . . . . .

2a. . . . . .

3a. . . . . .

4a. . . . . .

Tiempo . . . . . .

Nombre . . . . . .

Dirección . . . . . .

PROBABLES COMPETIDORES

CLASICO LOS HARAS

Ocurrescia, Domingo Torterolo.
Pas-si-Mal, Manuel Lema.
Felpilla, Máximo Acosta.
Cañora, David Englander.
Dijital, Francisco Arcuri.

CLASICO S. J. BOUCAU

Palpalá, Domingo Torterolo.
Ascasubi, Francisco Arcuri.
Entretenido, X. X.
Comunal, Juan Fernández.
Florilegio, Angel Navarro.
Pacará, David Englander.
Submarino, Enrique Saavedra.
Bucólica II, Roberto Carabajal.
Saca Chispas, X. X.
Gran Señor, Máximo Acosta.
Majestuosa, Alejo Sánchez.

GINEBRA "Bols" LA MEJOR QUE EXISTE

CONCURSO HIPICO

Todo lector de LA EPOCA puede tomar parte en este concurso con sólo llenar el correspondiente cupón adjuntando un cheque de los cigarrillos Intransigentes que contiene cada atado, el que debe ser remitido antes de las 12 de la mañana del domingo, indicando en el sobre "Concurso hípico".

Los premios son los siguientes:

1.o Dos cajas de cigarrillos "Intransigentes" al que indique 5 ganadores.

2.o Cuatro cajas de cigarrillos "Intransigentes" y una docena de fotografías del interesado o de la persona que él indique, al que acierte 6 ganadores.

3.o Varios objetos valiosos, que elegirá el favorecido al que indique 7 ganadores.

4.o Un cronómetro de oro 18 quilates al que indique 8 ganadores, premio que como los anteriores, otorgarán los cigarrillos "Intransigentes".

En todos los casos debe indicarse el nombre del caballo y no el del stud.

El envío de las cartas es sin límite; el catedrático puede hacer todas las combinaciones que quiera, siempre que se ajuste a las reglas establecidas por este concurso.

Una misma persona no podrá optar a dos premios en una misma reunión, tomándosele en cuenta, a los efectos de este concurso sólo a la carta que marque mejor punto:

El cupón va en la página 11

BANDERAS ADORNOS Para Fiestas y Casamientos Suc. Vda. de Longobardi - BOLIVAR 280

fumen CENTENARIO 20, 30 y 50 cts

PINERAL
EL MEJOR APERITIVO

co Eliseo Ramírez, carrera que tiene de premio 10.000 pesos.

FABULA

Tuvo cuatrocientos boletos más que el día de su debut esta hija de Old Man, y su performance no mejoró en lo más mínimo.

¿No tratará de engañarnos con ella el entraineur República Pérez?

No sabemos nada, pero entramos a sospechar.

RADIANT

Nos ha sorprendido de verdad el hijo de Diamond Jubilee, porque se está haciendo muy caprichoso y ya nos está dando miedo, vamos a tener que tomarlo con pinsas...

Ayer ha hecho una carrera magistral, batiendo a Lusitano sobre el mismo disco.

CRACKER

El stud Tricolor ha respondido finalmente al llamado que se le ha estado haciendo.

El hijo de Dieudonné ganó una expléndida carrera, marcando el recomendable tiempo de 1'44".

A propósito de esta prueba debemos decir que el jockey Torterolo dirigió a Wild Rose muy despreocupado, y decimos esto, porque si Gaiteiro hubiese cruzado el disco triunfante, él hubiera sido el único culpable, desde que no es lógico suponer que Banderaló con 56 kilos saliera en persecución del puntero.

ALUVION

Es un caballo idicso, corre cuando a él le parece bien, y lo más natural es verle hacer un desairado papel.

Aluvión corrió mal esta vez, porque así le pareció, y mañana hará en cambio una gran carrera.

VICENTE LOPEZ

El entraineur Zanzottera se siente sorprendido por las recientes performances de este hijo de Jardy.

Posiblemente después de esta carrera se le dejará un tiempo tranquilo.

SALVADORA

Fué despreciada por Torterolo, pero como en la Petite Ecurie las cosas han cambiado notablemente de un tiempo a esta parte, cualquier caballo que se presente de don Lauro hay que tenerlo especialmente en cuenta.

Baistroqui fué el encargado de llevar a la victoria a la hija de Old Man.

COMUNAL

Este potrillo tenía muy buenos ejercicios y a su entraineur le merecía mucha confianza, pero como todos se equivocan, Comunal entró únicamente cuarto y para nosotros ha hecho la carrera que le correspondía.

OCURRENCIA

800 metros en 46" 4|5

El estado de la hija de Val d'Or es cada día más completo y está lista para vender bien cara su derrota en el clásico Los Haras.

Hoy de mañana dirigida por Domingo Torterolo hizo 800 metros del lado opuesto, cubriendo la distancia en 46" 4|5 para después ser tendida a medio correr de los 2.700 metros a los 2.000.

La crack del stud Indecis está hermosísima.

INCENDIO—AFFRAY

Tenemos entendido que el entraineur Amadeo Bonetto piensa hacer debutar al 2 años Incendio con ciertas probabilidades.

Hoy hemos tenido oportunidad de verlo en momentos que el jockey Acosta lo trabajaba a la par de Affray, haciendo 700 metros con bastante buen éxito.

No sería de extrañar que figurara en los puestos de honor.

Ferrocarriles del Estado
RED DE TROCHA ANGOSTA

Servicio de pasajeros, encomiendas y cargas combinado con los ferrocarriles Central Córdoba y Central Argentino para las Sierras de Córdoba, provincias de Santa Fe, Córdoba, San Juan, La Rioja, Catamarca, Santiago del Estero, Tucumán, Salta, Jujuy y La Quiaca (frontera boliviana).

Servicio internacional con Bolivia vía La Quiaca.

La estación Embarcación del Central Norte (sobre el río Bermejo) terminal de la línea Oriente a Bolivia es la más a propósito de la Sierra (Bolivia).

Véase los horarios de trenes en las estaciones; por más datos a los jefes de estación, al gerente en Cruz del Eje para el Argentino del Norte, al gerente en Tucumán para el Central Norte o a la administración general (oficina de informes) Perú 672, Buenos Aires.

LUIS RAPELLI,
Administrador general.

LA NATA

Esta preciosa hija de Cyllene y Deception del stud Los Rosales que en sus ejercicios venía llamando la atención por su acción desenvuelta y admirable presencia, ha interrumpido su training a causa de haberle aparecido sobrecañas.

Se le aplica un cáustico.

LIBRON

Este hijo de Saint Wolf que al hacer su debut no tuvo la figuración que de él se esperaba, le han aparecido sobrecañas y ha recibido un cáustico.

Librón pertenece al stud Los Cardos y el entraineur Bartolomé Olivieri lo considera muy regular.

DUC DE ROVIGO

El estado del hijo de Druid no puede ser más favorable.

Al pensionista del entraineur Di Franco lo trabajó hoy el jockey Torterolo sobre la partida, dejando la impresión de que en su próximo compromiso del domingo hará una excelente carrera.

PALANTA

800 metros en 47" 2|5

La rentree de la tordilla del stud Indecis está anunciada para el próximo domingo, y tenemos la seguridad que en su compromiso ha de desempeñar un brillantísimo papel.

Hoy de mañana fué aprontada por el jockey Domingo Torterolo, cubriendo la distancia en 47" 2|5.

LOS JOCKEYS

Afortunado siempre Torterolo; ayer volvió del hipódromo con dos triunfos más en su haber, el de Charm y Radiant, ambos ganados en buena ley, a fuerza de energías porque tanto en una como en otra prueba Arduin y Arcuri le opusieron gran resistencia.

Alejo Sánchez, piloto de la hija de Gallarda, en un cómodo galope llegó al disco con una ventaja que le permita adoptar, a no ser tan modesto, la postura más clásica de la tarde.

Cichetti, heroicamente resistió a Espadañal y cuando volvió a la balanza vencedor con Billiken respiró como si hubiera recién quedado libre de un peso enorme. Tal era la emoción...

Bastías y Baistroqui, simpáticos los dos a falta de otras mejores condiciones en su profesión, lograron imponerse con Ligaroti y Salvadora, ambas candidatas que a sus respectivas ecuries, cuidadas por los hermanos de los Santos, les gustaba mucho, pero que el público no quiso comprender ante la fija de El Manantial en una, y ante la ausencia de Torterolo en otra.

El aprendiz García, piloto de Cracker, hizo lo que le mandaron al pie de la letra. Y así ganó. Bueno.

Perdonen los jockeys de vallas que los reservemos para el final, aún con su hazaña y que no recordamos tampoco en este momento sus nombres.

Pero es lo mismo. La historia investigará en otros documentos para ensalzarlos debidamente, como merecen.

LOS VENCEDORES DE AYER

Sumas ganadas

Nombres	Antes	Ayer	Total
Gallarda	400	4.000	4.400
Sirena VI	—	400	400
Jacobina	—	100	100
Charm	—	4.000	4.000
Lance	100	400	500
Raspail	1.200	100	1.300
Billiken II	10.850	4.000	14.850
Espadañal	15.900	550	16.450
Fisgona	7.100	100	7.200
Ligaroti	4.000	5.000	9.000
Kurri	4.000	500	4.500
Ascasubi	4.000	100	4.100
Salvadora	5.350	4.500	9.850
Bosch	4.950	450	5.400
Alfana	5.600	100	5.700
Cracker	19.025	4.500	23.525
Gaiteiro	13.200	450	13.650
Wild Rose	18.450	100	18.550
Radiant	58.700	5.000	63.700
Lusitano	54.700	500	55.200
Retrechero	43.000	100	43.100

NOTICIAS GENERALES

Los productos ganadores—

Correspondióles salir de perdedores en la reunión de ayer a Gallarda que en su anterior presentación fuera segunda de Cita y al debutante Charm, ambos con la opinión de la cátedra.

Gallarda es hija de Orange, procede del haras El Moro y fué comprada en los remates de productos del tattersall en 1.600 pesos por el stud Cayupán.

Charm, por Cyllene y Charmazel, propio hermano de Charming, nació en el haras Ojo de Agua y fué comprado en las ventas de productos en 20.000 pesos por el stud J. Atucha.

Tanto el potrillo como la potranca recorrieron la distancia, 1.200, en el mismo tiempo 1'12" 4|5, con la diferencia de que la hija de Orange ganó por tres cuerpos y medio y el hijo de Cyllene por medio pescuezo.

Billiken II—

Ganador del premio Remate con la base de 500 pesos, puesto en venta fué adquirido en 800 pesos por su mismo stud.

Del excedente de la base 150 pesos corresponden a Espadañal que terminó segundo y 150 al fondo de socorro de jockeys y cuidadores.

Lo vendido—

246.197 fueron los boletos que se vendieron entre ganador y placé.

Los entraineurs—

Los caballos ganadores en la reunión de ayer están al cuidado de los siguientes entraineurs: Juan Olivera, de Pulín; José Viñoly, de Prevenda; José Angel Fiorito, de Gallarda; José Bentancour, de Charm; Andrés Guadalupe, de Billiken II; Martín de los Santos, de Ligaroti; Lauro de los Santos, de Salvadora; X. X., de Cracker; Aparicio Aquino, de Radiant.

Normando—

Hoy de mañana a este hijo de Druid se le trabajó en la partida. Está muy lindo.

Arrogante—

Piloteado por su peón hizo un ejercicio de 700 metros.

HIPODROMO ARGENTINO

Programa oficial a efectuarse el jueves 25 de mayo (feriado) de 1916:

Primera carrera

Para todo caballo de 3 años que no haya ganado. Peso 56 kilos. Premio $ 4.000 al 1.o, 400 al 2.o y 100 al 3.o. Entrada $ 40. Distancia 1.000 metros. (Para aprendices).

1	Mogador	56	10	Remember	56
2	Wateville	56	11	Bajo Hondo	56
3	Deán Funes	56	12	Lamberti	56
4	Bicarbonato	56	13	Aspirante	56
5	Maneco	56	14	Francisco José	56
6	Zanguango	56	15	Pick-me-up	56
7	Bolita	56	17	Kilinga	54
8	Milichus	56	18	Aclamación	54
9	Anselmi	56			

Segunda carrera

Para potrancas de 2 años que no haya ganado. Peso 56 kilos. Premio $ 4.000 a la 1.a, 400 a la 2.a y 100 a la 3.a. Entrada $ 40. Distancia 1.200 metros.

1	Bellegarde	56	8	Lady Derby	56
2	Cazuela C.	56	9	Como Luz	56
3	Enamorada	56	10	Pasión	56
4	Tesaberá	56	11	La Maravilla	56
5	Fresquilla	56	12	Chaché	56
6	Gallarda	56	13	Christmas	56
7	Nuty	56	14	Zarigüeya	56

Tercera carrera

Para potrillos de 2 años que no haya ganado. Peso 56 kilos. Premio $ 4.000 al 1.o, 400 al 2.o y 100 al 3.o. Entrada $ 40. Distancia 1.200 metros.

1	Grecian	56	6	War Cry	56
2	Lance	56	7	Tresillo	56
3	Etrusco	56	8	Robín	56
4	Humbertito	56	9	Well Meant	56
5	Gracian	56			

Cuarta carrera

Para caballos de 3 años y más edad (con exclusión de yeguas) que no hayan ganado más de $ 30.000. Peso 43 kilos. Recargo de 1 kilo por cada $ 2.000 ó fracción mayor de $ 1.000 ganados. Premio $ 4.500 al 1.o, 450 al 2.o y 100 al 3.o. Entrada $ 45. Distancia 2.000 metros.

1	Bizet	56	10	Zaratustra	50
2	Matatías	53	11	Chulo	50
3	Sombrío	53	12	Congrio	49
4	Cracker	53	13	Fachinal	48
5	Tamandaré	53	14	Dieufort	48
6	Popular	51	15	Aluvión	46
7	Lovelace	51	16	Corchito	45
8	Estribor	50	17	Lord French	45
9	Retiro	49			

Quinta carrera

Premio Salvador J. Boucau — Para productos nacidos desde el 1.o de agosto de 1913. Peso 54 kilos. Recargo de 2 kilos por cada premio clásico ganado. Premio $ 8.000 al 1.o, 800 al 2.o y 400 al 3.o. Ratificación $ 30. Distancia 1.400 metros.

1	Entretenido	56	7	Saca Chispas	54
2	Comunal	54	8	Gran Señor	54
3	Cacique	54	9	Majestuosa	54
4	Florilegio	54	10	Palpalá	54
5	Pacará	54	11	Ascasubi	54
6	Submarino	54	12	Bucólica II	52

Sexta carrera

Premio Los Haras — Para toda yegua. Peso por edad. Premio $ 10.000 a la 1.a, 1.000 a la 2.a y 500 a la 3.a. Distancia 2.000 metros. Ratificación $ 40.

1	Dijital	58	4	Ocurrencia	55
2	Felpilla	58	5	Canora	55
3	Pas-si-Mal	55			

Septima carrera

Handicap para todo caballo ganador de más de $ 15.000 (limitado entre 62 y 45 kilos). Premio $ 5.000 al 1.o, 500 al 2.o y 100 al 3.o. Entrada $ 50. Distancia 1.600 metros. (Excluídos los aprendices).

1	Last Reason	62	6	Chucker Out	51
2	Melik	53	7	Pegaso	50
3	Radiant	51	8	Estro	45
4	Prólogo	52	9	Palanta	45
5	Siete y Medio	52	10	Grey Eyes	45

Octava carrera

Handicap para todo caballo ganador de más de $ 8.000. Premio $ 5.000 al 1.o, 500 al 2.o y 100 al 3.o. Entrada $ 50. Distancia 2.500 metros.

1	Duc de Rovigo	58	6	Royal Drop	54
2	Sombrío	56	7	Lovelace	50
3	Tejuela	55	8	El Kaiesr	49
4	Repique	55	9	Majestad	49
5	Beleno	54	10	Retiro	46

HIPODROMO DE ROSARIO

Programa completo para la reunión del 25 de mayo de 1916 a efectuarse en el hipódromo Independencia:

Primera carrera, premio Diabolette (1911) distancia 1.300 metros — Blondín 56 kilos; Kid Mac Coy 56; Nenito 56; Injusto 56; Sandfly II 54; Hovas 54; Demoiselle 54; Díaz de Mendoza 50; Galleguita 52; Flirteuse 52; Culata 52; Granizo 50; Valva 48 y Barcaldina 48 kilos.

Segunda carrera, premio Ariel (1912), distancia 1.100 metros — Quicksand 56; Hondura 56; Rosario III 56; Tipo Raro 56; Caramelo 56; Tolmino 56; Pandpiper 56; Carbonario 56; Castañuela 54; Oremburgo 54; La Cuica 54; brigada 54; Marina II 54; Tótora 54 y Hurí 54.

Tercera carrera, premio Krupp (1913), distancia 1.300 metros — Rey Negro 55; Kío 54; Toupet 53; Coronation 52; Fandango III 52; Kid Mac Coy 51; Injusto 51; Lingera 51; Lindona 48 y Flirteuse 48.

Cuarta carrera, premio Patria, distancia 1.200 metros — Sandpiper 54; Mi Regalón 54; Cachafaz 54; Aurofobia 52; Pasteur 54; Quicksand 54; Caramelo 54; La Victoire 52; La Comtesse 52; Gerundio 54; Dama Negra 52; Fastidio II 54; Locuela 52; Galilea 52; Costa Brava 52; Atacama II 52; Chiste 54; Mira Mar II 54; El Gaucho II 54; Himil Thusum 54; Manón II 52; Hakiki 52; Milachita 52; Letrado 54; Stamboul 54.

Quinta carrera, permio Valero, distan 1.200 metros — Lord Brambre 59; Spinaway 45; Topacio II 59; Gallardía 57; Pan Duro 51; Cocainera 5; Bob 51; Macabeo 50; Industrial 50; Idolatría 49; Pihué 49; Ambicioso 45; Destiny 45; Afufa 48; Pull 45; Amargoso 45; Sam Weller 45; Collingwood 45; Silvano II 45; Grey Lata 45; Lacar 45 y Chiflón 45.

Sexta carrera, premio Suzana (1914), distancia 2.000 metros — La Tubau 58; Gaje 56; Socarrona 56; Industrial 50; Cleipan 49; Afufa 45; Hermética 42; Politesse 47; Trin-III 40.

Séptima carrera, premio Mi Nene (1915), distancia 2.500 metros — Pretty Boy 60; Sinaí II 60; Old Sam 53; Topacio II 58; Everest 53; Clarín II 52; Sandstorm 50; Royal Nose 50 y Marobé 49.

The "ANTIQUARY"
WHISKY
B. M. de Santa Coloma, Chacabuco 319

Se proyecta hasta en el infinito

DEPORTES

FOOTBALL

LIGA ROSARINA DE FOOTBALL

Estado de los campeonatos

Primera división—

	J.	G.	E	P.	P
Central Córdoba	4	3	1	—	7
Tiro Federal	4	3	—	1	6
Rosario Central	3	3	—	—	6
Provincial	4	2	—	2	4
Sparta	3	1	1	1	3
Belgrano	4	1	2	1	4
G. y Esgrima	3	1	—	2	2
Nacional	3	1	—	2	2
Newell's Old Boys	4	1	—	3	2
Rosario Atlético	3	—	—	3	—

Segunda división—

	J.	G.	E.	P.	P
Rosario Central	4	4	—	—	8
Tiro Federal	4	3	—	1	6
Newell's Old Boys	4	2	1	1	5
Belgrano	4	2	—	2	4
Rosario Pto. Belg.	2	2	—	—	4
Nacional	4	1	1	2	3
Central Córdoba	3	1	—	2	2
Gimnasia y Esgrima	4	1	—	3	2
River Plate	3	1	—	2	2
Provincial	4	—	—	4	—

Deportes varios

AVIACION

AERODROMO CIVIL DE LONGCHAMPS

La escuela civil de aviación de Longchamps, débesele considerar en los momentos actuales como una de las que despliegan más actividades entre las similares existentes en el país y que ha surgido espontáneamente de los entusiasmos de un joven y buen piloto aviador, el señor Carlos Dosso Obligado, miembro del Aero Club Argentino.

El aeródromo de Longchamps, nuevo en los anales de nuestra aeronáutica, lo que hace más meritoria su acción en pro del adelanto del vuelo mecánico en el país, inauguróse el 18 de abril del año próximo pasado. Desde esta fecha, ya sea los instructores como los alumnos, han efectuado diariamente vuelos importantes de duración y altura, ya sobre los pueblos vecinos a la escuela o trasladándose a poblaciones lejanas, siempre con resultados halagadores.

Los excelentes pilotos C. Dosse Obligado y Juan Romanella Nell, desde la apertura de la institución han desempeñado los cargos de director e instructor, respectivamente, con elevado criterio y clara inteligencia, desarrollando a la par una labor encomiástica e inculcando a los jóvenes alumnos nociones teóricas y prácticas de valor, indispensables todas ellas para el perfecto conocimiento del manejo del aeroplano.

La escuela posee numeroso material de enseñanza: 1 monoplano 50 HP., 2 biplanos 50 HP. y un biplano 80 HP., este último con asientos para 3 pasajeros. Cuenta además con un buen taller mecánico y de construcciones a las órdenes de don Jacobo P. Storti. Además se construyen actualmente otros aparatos, contando para ello con 4 motores Gnome de 50 HP. y 1 de 80 HP.

Los alumnos que en Longchamps cursan sus aprendizajes se hallan ya muy adelantados y por tanto, en condiciones de poder rendir sus breves respectivos. Son ellos los señores Jacobo Storti, Domingo Lalane y Juan E. Ferreyra. Es pues el aeródromo de Longchamps una de nuestras buenas escuelas de aviación.

CICLISMO

CLUB CICLISTA ARGENTINO

El domingo próximo debe disputarse el premio "Otoño" organizado por el club Ciclista Argentino.

Esta prueba, reune todo el interés de los grandes concursos ciclistas, pues ella será la que acreditará una definitiva competencia entre los principales corredores, todos los cuales, como se recordará, intervinieron en el Premio Norte, reñida e interesante carrera realizada hace dos semanas.

El premio "Otoño" será disputado con el entusiasmo de una prueba clásica.

Un nuevo encuentro entre los Gaulino-Delaye-Guzzo-Nollet-Dighero ha de resultar una lucha interesante, fundada en el motivo de las acreditadas condiciones de los corredores. Guzzo con el reciente triunfo del Premio Norte ha confirmado las buenas cualidades de corredor completo, Antonio Gaudino que merecidamente tiene conquistado el prestigio de buen pasista; Delaye, otro serio candidato, quien ya ha dado prueba de su buen rush final, al igual de Dighero y Nollet, quienes producirán una brillante carrera dada la característica de la prueba. En la categoría de primera de amateurs serán donde esta vez Savarese, Loulmet, Mariani y Secchi tendrán que dividirse los honores de la jornada. Es de lamentar la ausencia de Emilio Cassero, un elemento que indudablemente aportaría interés a la carrera.

De la segunda categoría, siempre la más numerosa en inscriptos, se destacan Bergonzio, Roullet, Cassero, Delsat, Fasce, González y Battaini, esperándose como siempre, una llegada interesante en que se define la victoria en el spinter final.

La largada de la carrera será dada en la Recoleta, calles Pueyrredón y avenida Alvear, a las 7 y 30 de la mañana, habiéndose prohibido entrenadores musculares y mecánicos durante la carrera.

Han mantenido su inscripción los siguientes corredores: Profesionales, José Guzzo, Antonio Gaudino; Alfredo Nollet, Rafael Dighero, Eugenio Delaye. Amateurs de primera categoría: Carmelo Savarese, Carlos Loulmet, Antonio Mariani, Antonio Mariani, Antonio Secchi y Juan Rotondi. Amateurs de segunda categoría: Francisco Battaini, Alejo Rea, Manuel González, Bernardo Bergonzio, Carlos Delsat, Pedro Roullet, Luis Roullet, Juan Cassero, Rosendo Casal, Pedro Aina, Juan Fasce, Luis Bousquet y Anastasio de Miguel.

Actuará la siguiente comisión de carreras:

Jueces de salida y llegada: Fulgencio Parga, Alfredo Parga, Gastón Pardón y Héctor Corona.

Control en Pacheco: David Parga; control en San Fernando: Felipe Palomar; control en San Isidro: Santiago Possenti; control en Olivos: Guillermo Parga; cronometrista, Pedro Vaccario; comisarios de carreras: Manuel y José Espina; controles volantes en Motocicletas: Ernesto Progenes, Sabas Díaz y Luis Dartiguelongue. En representación del Moto Club Argentino: Enrique Detrois y Félix Marie; controles en automóviles: Antonio C. Panizza, José Flores, Luis Cavari y Antonio Blanco.

PELOTA

CLUB SPORTIVO BARRACAS

En su última reunión, la comisión directiva de este club ha resuelto organizar un campeonato interno de pelota a sare y a paleta. El mencionado concurso, que es reservado únicamente para socios, constará de tres categorías. Las inscripciones permanecerán abiertas hasta el 31 del mes en curso.

VARIAS

FLORESTA A. C.

En el parque Presidente Nicolás Avellaneda, en el field que este club posee, se realizará el 25 del mes actual un torneo atlético en el que se desarrollará el programa siguiente:

Carrera de embolsados, de tres piernas, de 100 metros, de 400 metros, de la milla, salto en alto y de retroceso.

Las inscripciones se reciben en la calle San Juan 3137 y en Defensa 1131, de 6 a 9 p. m.

F. C. BRITANICO DEL SUR

En la asamblea general de este club se eligió la siguiente comisión directiva:

Presidente, D. Musachio; secretario, J. Rossi; tesorero, A. Gaudino; capitán, J. Carola; subcapitán, M. Noli.

PIDAN LA NUEVA
Cerveza de invierno
- BOCK-CENTENARIO -

MUNDO COMERCIAL

BOLSA DE COMERCIO

Primera rueda

Cédula Hipotecaria Argentina de 6 o|o, antigua emisión, al contado: 38.500 a 94.90; 68.000 a 95; 18.200 a 95.10; 26.000 a 95; total, 150.700.

Id. para mañana: 50.000 a 95.

Id. para fin de mes: 10.000 a 94.90; 55.000 a 95; 10.000 a 94.90; total, 75.000.

Id. para junio 30: 10.000 a 94.70; 15.000 a 94.60; 70.000 a 94.70; total, 95.000.

Cédula Hipotecaria Argentina de primera serie, nueva emisión, al contado: 2.400 a 93.50; 1.000 a 93.10; 5.000 a 93.30; total, 8.400

Cédulas Nacionales de la serie K, para mañana: 15.000 a 87.

Crédito Argentino de 1905, al contado: 4.500 a 90.

Empréstito Municipal de 1897, al contado: 4.000 a 87.50.

Deuda Interna Consolidada de la Provincia de Buenos Aires de 5 o|o (2.a serie), al contado: 45.000 a 60.

Banco de Italia, al contado: 20 a 63.

Banco de Galicia, al contado: 60 a 71.50.

DEMANDA Y OFERTA DE TITULOS

Los títulos que se mencionan a continuación fueron anotados hoy, solicitados en compra en la Bolsa de Comercio:

Banco de Italia, Compañía de seguros La Mundial, Mercado Central de Frutos, La Franco-Argentina, Compañía General de Fósforos Destilería Germania (preferidos), Club Mar del Plata, Salinas Hnos. (fábrica de bolsas), La Clara (molinos), Deuda de la Provincia de Entre Ríos de 5 o|o, Certificados 50 o|o y 75 o|o del Banco de la Provincia de Buenos Aires, Gath y Chaves Nuevo Banco Italiano, Mercado de Abasto Proveedor, Compañía Industrial Paraguaya, The River Plate Quebracho, Compañía de Petróleo del Golfo San Jorge, Compañía de Nafta de Comodoro Rivadavia, Marina Mercante Argentina, La Propiedad Bilz, Deuda Interna Pública de la Provincia de Mendoza de 8 o|o, Compañía Constructora Nacional, Compañía de Navegación Nicolás Mihanovich Ltda., Quebrachales Paraguayos, Banco Comercial Italiano, Banco Industrial Argentino Viñedos y Bodegas Francisco Uriburu, Banco Mercantil del Paraguay, Compañía de Tierras del oeste.

Se anotaron ofrecidos en venta:

Banco Francés, Banco El Hogar Propio, Elaboración General de Plomo, La Ibero Platense, Nuevo Banco Italiano, Compañía Azucarera Argentina, Banco Comercial Italiano, Compañía Argentino-Paraguaya de Maderas, American Quebracho, Puerto Galileo, Deuda de la Provincia de Entre Ríos de 5 o|o, Compañía Industrial de Electricidad, Banco del Comercio (en liquidación), Cédulas Nacionales de la serie J.

MERCADO DE CEREALES A TERMINO DE BUENOS AIRES

Primera rueda

Se registró hoy en esta rueda la siguiente operación:

Maíz: para junio, 200 toneladas, a $ 4.10.

MERCADO DE CEREALES A TERMINO DE ROSARIO

Primera rueda

Las operaciones que se detallan a continuación se anotaron en esta hora de negocios en cereales

Trigo: para junio, 400 toneladas, a $ 6.93; para julio, 200 id., a $ 7; 400 id., a $ 6.99.

Maíz: para junio, 400 toneladas, a $ 3.90.

BOLSA DE CEREALES

Entradas de hoy en el Once:

Trigo, 7.884 bolsas; maíz, 7.842 id.; lino 212 id.; avena, 1.959 id.; nabo, 1.230 id.; alpiste, 54 id.; alfalfa 424 id.; triguillo, 380 id.; harina, 200 id.; pasto, fardos grandes 1.614 y 5.074 chicos.

VENTAS DE HOY

Trigo Barletta. — 186 bolsas Once, a pesos 7.30; 83 id. Sola, 6.30.

Trigo Húngaro. — 1600 bolsas Once, a pesos 6.60.

Trigo Ruso. — 605 bolsas Once, a pesos 5.80; 236 id. id., 5.40.

Triguillo. — 100 bolsas Once, a pesos 2.80.

Alpiste. — 250 bolsas Once, a pesos 7.80.

Trigo, varias clases. — 220 bolsas Sola a pesos 7.30; 87 Once, 7.20 1683 id. id., 6.70; 212 id. id., 6.20; 220 id. id., 6.20.

Nabo. — 68 bolsas Sola, a pesos 12.50; 292 id. Lacr., 11.90; 74 id. id. Once, 11.50; 160 id. id., 10.00

Lino. 13 bolsas Once, a pesos 10.50; 100 id id., 10.20.

Centeno. — 806 bolsas Bs. As., a pesos 4.00.

Maíz amarillo. — 150 bolsas Bs. As., a pesos 4.40; 206 id. Once, 4.35; 200 id. id., 4.30; 370 id. id., 4.30; 495 id. id., 4.30; 460 id. id., 4.30; 460 id. id., 4.30; 442 id. id., 4.30; 445 id. id., 4.30; 501 id. id., 4.30; 100 id. Sola, 4.30; 1285 id. Brián, 4.20; 610 id. id., a 4.20.

Semilla de alfalfa. — 26 bolsas Once, a pesos 8.20; 27 id. id., 7.70; 150 id. id., 7.30.

MERCADO DE VACUNOS LINIERS

Abrió hoy el mercado con precios flojos para todas las categorías de ganado.

En la mañana de hoy no existió interés alguno de parte de los compradores, originando ésto una fuerte baja en los precios de la hacienda en general.

La entrada de hoy en este mercado fué de 5829 cabezas, clasificadas en la siguiente forma: novillos 3493, vacas 1809, terneros 475 y 52 bueyes. Porcinos entraron 1723.

Los precios corrientes de la mañana fueron los siguientes:

Bueyes para consumo	98.— a 196.—
Novillos mest. esp. para frig.	205.— a 208.—
Id. id para frigorífico	200.—
Novillos gordos ídem	155.— a 175.—
Novillos para consumo	54.— a 150.—
Vacas para consumo	35.— a 150.—
Vaquillonas para consumo	36.— a 129.—
Terneros para consumo	20.— a 70.—

Para porcinos los precios variaron entre $ 0.23 a 0.32 el kilo.

VENTAS DE HOY

	Pesos
Bargo, Lascurain y Etchegaray—	
57 terneros buenos Rauch	55.—
1 toruno m. gordo Córdoba	180.—
1 toruno carne gorda ídem	140.—
2 vacas carne gorda ídem	80.—
1 ternero mamón Giles	20.—
Arizzi y Begue—	
13 vacas m. gordas Bragado	120.—
13 vacas carne gorda ídem	102.—
Accame y Bellini—	
55 novillos m. gordos C. Tejedor	175.—
4 vacas gordas ídem	112.—
13 vaquillonas carne gorda ídem	95.—
12 vaquillonas carne gorda ídem	95.—
2 vacas buena carne ídem	65.—
5 vacas m. especiales La Pampa	35.—
Bayona Juan—	
69 vacas m. gordas Azul	116.—
20 vacas gordas ídem	107.—
Bellocq e Hita—	
54 vacas m. especiales Pehuajó	135.—
45 vacas gordas 3 Arroyos	110.—
1 novillo gordo ídem	160.—
4 novillos carne gorda ídem	120.—
48 novillos carne gorda Córdoba	140.—
3 novillitos especialse ídem	118.—
26 vacas carne gorda ídem	116.—
10 vaquillonas m. gordas ídem	109.—
12 vaquillonas buena carne ídem	72.—
8 vacas gordas Matanza	110.—
5 vacas especiales Matanza	130.—
2 vaquillonas buena carne ídem	68.—
1 vacas m. gordas ídem	123.—
4 vacas carne gorda ídem	83.—
1 ternero gorgdo ídem	60.—
Alonso y Blaquier—	
3 bueyes especiales Lincoln	196.—
2 torunos m. gordos ídem	185.—
6 novillos gordos ídem	160.—
23 novillos carne gorda ídem	140.—
Bunge y Born—	
71 vacas carne gorda Córdoba	80.—
67 vacas carne gorda La Pampa	98.—
5 vacas carne gorda ídem	90.—
3 novillitos especiales 9 de Julio	117.—
24 novillitos carne gorda San Luis	100.—
Cucullu Felipe L.—	
17 novillos carne gorda Córdoba	107.—
11 novillos buena carne ídem	90.—
21 vacas gordas ídem	115.—
50 terneros regulares C. Suárez	38.—
Córdoba e hijo Pedro—	
22 novillos carne gorda Chivilcoy	122.—
Crotto Hermanos—	
25 vcaas especiales Santa Fe	130.—
11 vacas m. gordas ídem	120.—
Ceballos y Cufré—	
15 novillos gordos 9 de Julio	165.—
105 novillos flacos C. de Areco	80.—
Cascallares, Cendoya y Cía.—	
50 novillitos especiales Córdoba	115.—
12 vacas especiales Luján	125.—
Devoto y Cía. Tomás—	
3 vacas m. especiales 9 de Julio	144.—
3 vacas m. especiales 9 de Julio	144.—
1 novillito carne gorda ídem	90.—
8 vacas m. especiales Lincoln	150.—
8 vacas especiales ídem	130.—
1 novillo carne gorda ídem	135.—
2 vacas gordas ídem	112.—
12 terneros gordos ídem	68.—
7 terneros gordos ídem	62.—
11 novillitos m. especiales G. Guido	126.—
1 novillito m. especiales Dussaud	114.—
15 novillos criollos flacos Corrientes	70.—
57 novillos criollos ídem	68.—
20 novillos criollos ídem	68.—
Cooperativa de Hacendados—	
30 novillos carne gorda Pehuajó	143.—
30 vacas especiales M. Lincoln	133.—
23 vacas carne gorda ídem	100.—
1 novillo carne gorda Chascomús	130.—
20 vaquillonas carne gorda T. Lauquen	75.—
3 vacas carne groda ídem	105.—
1 vaca carne gorda Pehuajó	100.—
2 vaquillonas carne gorda ídem	76.—
17 vacas flacas Pehuajó	55.—
1 novillito flaco ídem	24.—
Elordy y Cía. Juan—	
16 vacas gordas Catriló	115.—
Frers Julián—	
80 novillos pordos Lobos	157.—
Guillón y Cía. Rodolfo—	
25 novillos buena carne Rodríguez	93.—
Goñi e hijos Ignacio—	
20 novillos carne gorda C. Casares	120.—
56 novillos carne gorda Gral. Acha	125.—
41 novillitos m. especiales Pelegrini	130.—
1 toro carne gorda ídem	145.—
Lalor Juan—	
7 novillos buena carne Suipacha	93.—
3 novillos flacos ídem	54.—
1 vaquillona buena carne ídem	70.—
3 vacas carne gorda Córdoba	98.—
18 vacas carne gorda ídem	85.—
18 vacas carne gorda ídem	92.—
15 vacas carne gorda ídem	96.—
49 novillos carne gorda ídem	119.—
20 novillos carne gorda Santa Fe	129.—
10 terneros gordos ídem	68.—
10 terneros gordos ídem	62.—
35 novillos gordos ídem	164.—
7 vacas especiales ídem	130.—
10 vaquillonas carne gorda ídem	96.—
1 vaca especial ídem	128.—
13 vacas gordas ídem	107.—
14 vacas gordas ídem	113.—
2 vacas carne gorda ídem	85.—
1 vaca carne gorda ídem	106.—
15 terneros regulares Rivadavia	33.50
20 terneros buenos ídem	45.50
6 terneros buenos La Plata	62.—
1 novillito carne gorda ídem	85.—
7 terneros gordos ídem	65.—
8 terneros buenos ídem	63.—
1novillo carne gorda ídem	143.—
1 vaca carne gorda Saladillo	88.50
1 vaquillona m. especial ídem	122.—
8 vacas carne gorda ídem	100.—
7 novillitos buena carne ídem	68.—
8 vaquillonas carne gorda ídem	99.—
1 vaca m. especial ídem	149.—
1 vaca flaca ídem	42.—
3 terneros regulares ídem	28.50
2 terneros regulares ídem	27.50
2 vacas buena carne ídem	74.—
4 terneros buenos ídem	53.50
3 vacas flacas ídem	53.50
5 terneros buenos ídem	52.—
35 vacas m. especiales ídem	140.—
4 novillos carne gorda Azul	137.—
9 vacas carne gorda ídem	107.—
2 novillos carne gorda ídem	115.—
2 vacas carne gorda ídem	84.—
2 novillos carne gorda ídem	114.50
7 vaquillonas gordas ídem	104.50
7 novillos flacos ídem	85.—
2 novillitos buena carne ídem	72.—
4 vacas m. especiales ídem	135.—
2 novillos gordos ídem	155.—
23 novillitos flacos ídem	35.—
15 vacas buena carne ídem	66.—
4 vaquillonas carne gorda ídem	74.—
19 vaquillonas carne gorda 9 de Julio	75.50
18 terneros buenos ídem	58.—
49 novillos carne gorda Córdoba	148.—
20 novillos carne gorda ídem	131.—
18 vacas especiales 9 de Julio	133.—
Lanusse Pedro y Antonio—	
1 toruno carne gorda Córdoba	117.—
22 vacas carne gorda ídem	80.50
18 vacas buena carne ídem	73.—
2 torunos carne gorda ídem	109.—
24 torunos buena carne ídem	98.—
18 novillos carne gorda ídem	127.—
11 novillos carne gorda ídem	102.—
7 novillos carne gorda ídem	129.—
18 novillos carne gorda ídem	119.50
44 novillos carne gorda ídem	106.—
7 terneros buenos Necochea	47.—
11 terneros buenos ídem	52.—
1 vaca carne gorda ídem	89.—
1 vaca flaca ídem	90.—
2 novillos buena carne ídem	70.—
8 novillos flacos ídem	76.—
2 novillitos carne gorda ídem	135.—
1 novillo carne gorda ídem	138.—
9 vacas carne gorda ídem	88.—
2 novillos carne gorda Santa Fe	150.—
1 vaca gorda ídem	113.—
3 vacas buena carne ídem	65.—
1 novillito carne gorda ídem	80.—
1 vaca flaca ídem	47.—
2 novillos carne gorda ídem	109.—
21 novillos carne gorda ídem	111.—
15 novillos flacos ídem	80.—
19 novillos flacos ídem	61.—
1 novillo buena carne ídem	99.—
4 vacas buena carne ídem	68.50
17 terneros buenos Magdalena	61.—
17 terneros buenos ídem	55.—
4 vacas gordas Entre Ríos	110.—
8 vacas carne gorda ídem	83.50
2 novillos gordos ídem	17.—
3 vacas carne gorda ídem	86.50
20 novillos buena carne Chascomús	93.—
11 terneros gordos 9 de Julio	68.50
22 terneros buenos ídem	51.—
20 vacas carne gorda Lincoln	91.—
Martínez de Hoz Hermanos—	
23 novillos m. gordos, Necochea	167.—
Nale, Repetto y Cía.—	
45 novillos c. gorda Rafaela	115.—
36 novillos flacos, Rafaela	85.—
16 novillos c. gorda, San Francisco	110.—
28 novillos b. carne, San Francisco	100.—
12 novillos flacos, Palacios	80.—
10 terneros buenos, Palacios	50.—
Ortiz Fermín—	
21 novillitos c. gorda, Pergamino	75.—
Oján y Cía., Francisco—	
25 vacas m. gordas, Tandil	125.—
19 vaquillonas c. gorda, Tandil	80.—
1 novillo b. carne, Tandil	100.—
Palacios Hermanos—	
36 novillos g. y c. gorda, E. Ríos	138.—
Dodds y D. D. Ramsay—	
4 vaquillonas especiales, Magdalena	112.—
DR. DaddsDmy.yóu	
30 terneros buenos, Magdalena	50.—
10 terneros regulares, Magdalena	38.—
Peña y Cía., Julio L.—	
44 terneros especiales, Mackenna	70.—
Palau y Cía., Sebastián—	
50 novillos g. y c. gorda, B. Blanca	145.—
25 novillos b. carne, T. Lauquen	97.—
Pegassano, Rocatagliata y Cía.—	
23 terneros regulares, Merlo	27.—
Patrón Costas y Peró—	
60 novillos c. gorda, Lincoln	105.—
67 novillos b. carne, Santa Fe	87.—
Podestá y Cía.—	
40 novillos g. y c. gorda, Timote	150.—
Rizzolo Miguel—	
7 novilos c. gorda, C. Tejedor	120.—
11 novillos c. gorda, C. Tejedor	123.—
1 novillo b. carne, C. Tejedor	95.—
1 novillo c. gorda, C. Tejedor	115.—
Rubín Cesario, Zubiaurre y Cía—	
36 novillos gordos, Ayacucho	162.—
6 vacas gordas, Ayacucho	115.—
Rodríguez Gabino—	
3 novillos b. carne, La Pampa	95.—
4 terneros gordos, La Pampa	65.—
50 novillos flacos, La Pampa	77.—
2 novillos c. gorda, La Pampa	115.—
Sansot Beltrán—	
24 novillos g. y c. gorda, Córdoba	150.—
Santamarina e hijos—	
24 novillos g. y c. gorda, Pellegrini	144.—
7 novillos c. gorda, Pellegrini	80.—
4 torunos c. gorda, Pellegrini	140.—
3 terneros regulares Pellegrini	24.—
Solís, Niveyro Hermanos y Cía.—	
100 novillos criollos b. carne. Corrientes	96.—
Schreiber, D'Hers y Cía.—	
40 novillos m. especiales M. del Plata	207.—
Salaberry y Bercetche—	
10 terneros buenos, Córdoba	43.50
15 terneros buenos, Córdoba	40.50
12 terneros buenos, Córdoba	42.50
14 terneros buenos, Córdoba	33.50
5 vaquillonas c. gorda, Córdoba	87.—
16 vacas c. gorda, Córdoba	90.—
13 vacas c. gorda, Córdoba	88.50
14 vaquillonas c. gorda, Córdoba	83.50
20 novillos flacos, Córdoba	86.50
20 novillos flacos, Córdoba	82.—
2 novillitos flacos, Avellaneda	55.—
8 novillitos gordos, Avellaneda	102.—
4 vacas flacas, C. Casares	59.—
5 vacas b. carne, C. Casares	78.—
2 vacas c. gorda, C. Casares	89.50
3 vacas m. especiales, C. Casares	142.50
12 vacas m. gordas, C. Casares	124.—
8 vaquillonas g. y c. g. C. Casares	90.—
4 vaquillonas m. esp., C. Casares	116.—
2 vaquillonas c. gorda, M. Paz	75.50
11 novillitos c. gorda, M. Paz	82.—
7 novillitos b. carne, M. Paz	67.—
40 novillos m. especiales, San Pedro	205.—
14 vaquillonas b. carne Rivadavia	72.50
18 vaquillonas b. carne, Rivadavia	68.50
108 novillos m. gordos, Rivadavia	173.—
16 novillos g. y c. gorda, La Pampa	143.—
15 terneros buenos, Lincoln	55.—
10 terneros especiales, Lincoln	80.50
15 terneros gordos, Lincoln	66.—
3 vacas m. gordas, 25 de mayo	116.50
6 vacas m. especiales, 25 de mayo	142.50
9 vacas m. gordas, Córdoba	115.50
2 novillos c. gorda, Córdoba	112.—
12 vaquillonas g. y c. gorda Córdoba	92.—
12 novillitos m. gordos Córdoba	112.—
22 novillos c. gorda, Rivadavia	122.—
20 novillos c. gorda, Rivadavia	115.50
30 novillos c. gorda, Rivadavia	132.50
48 novillos m. gordos, Olavarría	171.—
Trelles José María—	
9 novillos gordos, Chivilcoy	170.—
11 vacas especiales, Chivilcoy	135.—
Unzué Alzaga y Cía.—	
6 novillos especiales, Mercedes	200.—
7 novillos g. y c. gorda, Mercedes	145.—
4 toros g. y c. gorda, Mercedes	160.—
Videla Hermanos y Cía.—	
8 vacas g. y c. gorda, Santa Fe	100.—
1 buey m. gordo, Santa Fe	180.—
3 novillos g. y c. gorda Santa Fe	145.—
3 novillos b. carne, Santa Fe	98.—
19 bueyes gordos, Santa Fe	170.—
38 bueyes gordos, Santa Fe	175.—

VENTAS DE CERDOS

	$ el kilo
Arizzi y Begues—	
28 cerdos buenos, Bragado	0.28
Amoretti Cayetano—	
10 cerdos m. especiales Rojas	0.32
10 cerdos especiales, Rojas	0.30
Apheca y Cía., Juan—	
42 cerdos regulares, Caseros	0.25
43 cerdos flacos, Caseros	0.24
Alonso y Blaquier—	
40 cerdos regulares, Córdoba	0.26
Avello y Cía., S.—	
20 cerdos flacos, La Pampa	0.23
Accame y Bellini—	
42 cerdos especiales, Bragado	0.31
12 cerdos regulares, Villegas	0.25
20 cerdos regulares, Villegas	0.26
16 cerdos regulares, Villegas	0.25
Bargo, Lascurain y Etchegaray—	
28 cerdos regulares, Maipú	0.25
12 cerdos flacos, Maipú	0.23
De Lellis y Fages Hermanos—	
50 cerdos buenos, 25 de mayo	0.27 ½
40 cerdos especiales, Patricios	0.30 ½
60 cerdos regulares, Saladillo	0.25 ½
20 cerdos especiales, Bolívar	0.31
Lalor Juan—	
21 cerdos buenos, Arenales	0.28
32 cerdos regulares, Lincoln	0.25
Lanusse Pedro y Antonio—	
25 cerdos regulares, Lincoln	0.25
84 lechones buenos, Santa Fe (c|u.)	4.50
49 cerdos flacos, Rivadavia	0.23 ½
Méndez Hermanos y Cía.—	
40 cerdos buenos, Rojas	0.28
Nale, Repetto y Cía.—	
20 cerdos buenos, Passo	0.29
Salaberry y Bercetche—	
10 cerdos especiales, Córdoba	0.30
40 cerdos buenos, Córdoba	0.27

MERCADO DE LANARES TABLADA

Con mercado encalmado se efectuaron hoy las operaciones, notándose flojedad en sus precios.

Por lotes de frigorífico no existió interés en ningún momento, motivo por el cual sus precios han decaído bastante, para la demás hacienda tampoco hubo, mayormente interesados, originando ésto una baja general en las cotizaciones.

La entrada del día fué de 11.894 animales, habiéndose vendido durante la mañana 12.975 cabezas, repartidas en esta forma:

La Plata Cold Storage 1523, Las Palmas 2001, Compañía Sansinena 2206, La Blanca 1498, Argentino Central 840, Armour 270, The Smithfield 927 y 3710 para los matarifes locales.

Los precios extremos de la mañana fueron los siguientes:

Capones para frigorífico, desde $	11.80 a 17.50
Id. para matadero	18.— a 21.40
Ovejas para matadero	11.— a 17.50
Borregos para matadero	7.10 a 8.50
Id. para frigorífico	9.— a 12.—

VENTAS DE HOY

	Pesos
Bargo Lascurain y Etchegaray—	
70 capones Frigorífico Muñoz	18.50
110 capones Frigorífico ídem	17.50
Beazley Manuel y Rodolfo—	
170 ovejas Matadero Lértora	16.—
Ortiz Fermín—	
85 capones Frigorífico Claras	17.30
30 capones Frigorífico ídem	18.—
42 ovejas Matadero ídem	13.30
Arancet y Cía. Pedro—	
91 borregos Frigorífico Cevallos	9.80
30 capones Frigorífico ídem	13.—
14 ovejas Matadero ídem	11.—
Elordy y Cía. Juan—	
85 capones Frigorífico Sta. Regina	17.—
22 capones Frigorífico ídem	18.50
Gabino Rodríguez—	
180 capones Frigorífico La Negra	17.—
Salaberry y Bercetche—	
30 capones Matadero La Dorita	30.—
30 capones Matadero ídem	17.—
300 capones Frigorífico Pourtalé	13.50
300 capones Frigorífico C. Muerto	13.—
19 borregos Frigorífico Condarco	10.—
27 borregos pelados Frig. ídem	9.50
37 borregos pelados matadero ídem	7.80
Patrón Costas y Peró—	
198 capones Frigorífico Utracón	16.30
296 capones Frigorífico Racha	14.—
Serantes Caime y Cía.—	
90 capones Frigorífico Dolores	18.10
Velaz y Cía Angel—	
10 capones Frigorífico Sansinena	17.70
23 ovejas aMtadero ídem	17.—
26 borregos Frigorífico ídem	10.—
30 borregos Frigorífico ídem	9.80
Gibson Hermano—	
200 capones aMtadero G. Acha	13.30
Pegassano Focatagliata—	
298 borregos Frigorífico PePgasano	9.20
Oján Francisco—	
230 capones Frigorífico Vigilancia	14.50
15 capones Frigorífico V. Gómez	16.50
41 boregos Frigorífico ídem	10.—
59 borregos Matadero ídem	8.50
Etcheverry y Cía José—	
50 capones Matadero G. Chávez	19.—
74 capones Matadero ídem	18.—
Anasagasti Juan—	
40 capones Matadero Energía	17.50
234 capones Frigorífico ídem	16.50
30 capones Matadero Guanaco	17.50
123 capones Frigorífico ídem	16.—
20 ovejas Matadero ídem	17.50
70 ovejas Matadero ídem	13.30
10 ovejas aMtadero ídem	11.30
De los Santos y Cía. José C.—	
89 capones Frigorífico La Madrid	17.—
Santamarina hijo—	
88 capones Frigorífico Azucena	17.—
50 ovejas pelados Chambri	15.30
31 capones pelados ídem	13.80
125 ovejas Matadero ídem	13.20
116 borregos Frigorífico ídem	11.—
49 capones Frigorífico ídem	12.90
La Cooperativa de Hacendados—	
55 capones Matadero Orense	19.20
110 capones Frigorífico ídem	17.50
160 capones Frigorífico Lértora	17.50
70 capones Frigorífico ídem	14.30
Mihura Hermanos—	
189 capones Frigorífico E. Ríos	15.50
12 capones Frigorífico ídem	17.—
41 ovejas Frigorífico ídem	14.—
Martínez de Hoz Hnos.—	
10 capones pelados Matadero Energía	15.50
64 capones pelados ídem	13.30
107 ovejas Matadero ídem	12.60
La Cooperativa de Hacendados—	
197 borregos Frigorífico P. Junta	12.20
31 borregos Matadero ídem	10.10
Palau y Cía Sebastián—	
40 capones Matadero Sumbland	21.40
118 capones Matadero ídem	13.50
Unzué Alzaga y Cía.—	
118 borregos Frigorífico Ing. Luiggi	9.—
18 ovejas Matadero ídem	7.—
15 borregos Matadero ídem	8.30
Sansot Beltrán—	
100 capones pelados Matadero Azul	17.50
51 ovejas peladas ídem	17.—
66 ovejas peladas ídem	15.—
139 capones Frigorífico ídem	15.50
200 borregos Frigorífico C. Seca	11.—
18 borregos Frigorífico ídem	9.50
100 borregos Frigorífico Orense	15.40
30 capones Frigorífico ídem	14.20
Estrugamou Fernando—	
31 capones Matadero Hereford	19.80
Abello y Cía. S.—	
220 borregos Frigorífico Washingfton	11.30
91 borregos Matadero ídem	9.70
40 borregos Frigorífico Realicó	9.50
Chapar y Cía. Juan—	
125 ovejas Matadero Ing. Luiggi	13.50
10 ovejas Matadero ídem	13.—
100 capones Frigorífico Juárez	18.20
35 capones Matadero ídem	13.40
47 capones Frigorífico T. Cuervos	14.20
151 borregos Frigorífico ídem	11.60
35 borregos Frigorífico Utracán	9.80
51 capones Matadero ídem	11.50
Lanusse Pedro y Antonio—	
39 capones Matadero Tres Arroyos	19.50
154 borregos Frigorífico ídem	11.30
158 capones Frigorífico ídem	16.30
112 borregos Frigorífico ídem	12.50
176 capones Frigorífico Juárez	14.30
23 boregos Frigorífico Tres Arroyos	11.—
61 capones Frigorífico ídem	15.—
23 borregos Frigorífico ídem	10.70
11 borregos Frigorífico ídem	9.—
189 capones Frigorífico Pourtalé	15.40
196 capones Frigorífico Parich	16.50
26 ovejas invernada Lastra	11.—
53 borregos Frigorífico ídem	9.60
30 borregos Frigorífico ídem	9.60
330 borregos Matadero Ayacucho	7.10
120 ovejas invernada ídem	8.—
Lalor Juan—	
300 capones invernada Senillosa	8.—
270 capones invernada ídem	8.—
240 capones invernada ídem	8.—
163 borregos pelados Frig. C. Seca	9.50
40 boregos pelados Matadero ídem	7.70
90 capones Matadero ídem	17.70
26 capones Frigorífico ídem	13.90
33 boregos Frigorífico ídem	12.—
141 capones Frigorífico ídem	13.30
17 ovejas Matadero Mercedes	12.—
142 borregos Frigorificvo Mercedes	9.20
70 capones Frigorífico ídem	15.30
49 ovejas Matadero ídem	12.—
11 borregos Frigorífico ídem	10.50
85 capones Frigorífico Martinetas	17.70
Delloeq e Hita—	
77 capones Frigorífico Labardén	14.50
25 ovejas invernada ídem	12.20
197 capones invernada Orense	13.80
162 capones Frigorífico G. Chavez	15.50
78 borregos invernada ídem	9.50
299 capones Frigorífico 3 Arroyos	15.50

VENTAS DE HACIENDAS

Pedro y Antonio Lanusse—

Resultado del remate-feria realizado en Río 4.o, por los señores Pedro y Antonio Lanusse:

Novillos, mestizos gordos, de $ 134.50 a 142; bueyes y torunos gordos, de $ 166 a 171; novillos, de 2 1|2 años, mest. Durham invernada, de $ 120 a 132.50; id. de 1 1|2 a 2 años, mest. Durham, seg. est. de $ 91.50 a 133.50; vacas, mest. Durham, gordas y carne gorda, de $ 80 a 118.50; id. cuarteronas, buen estado, invernada, de $ 55 a 73; vacas al corte, según clase y estado, de $ 40.50 a 75; vaquillonas, mestizas Durham, servidas de $ 80 a 125; id. cuarteronas, según clase y estado, de $ 60.50 a 81; terneros, según clase y estado, de $ 37 a 50.

Total de la venta, $ 98.824.50 moneda nacional.

Compradores, Faustino C. Luján y Hno., Avelino Cisneros, Marcos R. Lloveras, Ignacio Cáceres, Morandi Hnos., Lorenzo B. Rolandi, Regis y Somenzini Hnos., Erramuspe, Ghiglione y Cía., Domingo Monardi, Adolfo Barrán, Rafael Herrera Vegas, Alberto Saino y otros.

ADUANA

RECAUDACION

La aduana de la capital recaudó desde el 1.o de enero hasta la fecha por derechos de importación, almacenaje, eslingaje, sellos y adicionales, pesos 38.992.781.57 curso legal.

Diferencia a favor del corriente año, pesos 6.890.194.82 curso legal.

EXPORTACION DE PRODUCTOS DEL PAIS

Se han exportado en el día de ayer por el puerto de la capital los siguientes productos:

Para San Vicente a órdenes: 8000 bolsas extracto de quebracho con 400.000 kilos; 5.800.000 kilos de trigo a granel; 2.700.000 kilos de maíz a granel; 34.000 bolsas lino con 1.320.000 kilos.

Para Nueva York: 10.000 bolsas extracto quebracho con 500.000 kilos; 1.400.000 kilos rollizos de quebracho; 786 fardos lana con 296.780 kilos; 8400 cueros vacunos salados con 168.440 kilos; 5000 cueros vacunos secos con 51.286 kilos; 124 fardos cueros varios con 49.700 kilos.

Para Liverpool: 6400 cuartos vacunos congelados con 687.980 kilos; 440 fardos lana con 171.800 kilos; 3400 bolsas trigo con 238.400 kilos.

Para Santos: 7000 bolsas harina con 308.000 kilos; 8000 bolsas trigo con 560.000 kilos.

Para Montevideo: 500 bolsas papas con 35.000 kilos; 400 fardos alfalfa con 160.000 kilos.

MARÍTIMAS

Marea y viento

Desde las 6 hasta las 9 p. m. de hoy, según el semáforo del Riachuelo:

6 a. m., 21 pies, 4 pulgadas; viento O. N. O.
7 a. m., 21 pies, 4 pulgadas; viento O. N. O.
8 a. m., 21 pies, viento O. N. O.
9 a. m., 20 pies, 8 pulgadas; viento O.

LISTA DE VAPORES

Dársena Norte: Europa, Rosario, Tijuca, Paraná.

Dique 4: Muanza, Holgar, Catalina, T. di Savoia, Santa Bárbara.

Dique 3: Yolanthe, Panamán, Pasthenon, Alfalfa, Oriana, Guaná, Cometa, Californian, Bocaina.

Dique 2: Salvatore, Erodiade, Hostilius, Herminius, Begoña N.o 1, Taigetos, oJhn Emery, Plata.

Dique 1: Hafrstjord, Santa Cecilia, Livietta, Granada, Aral, Jaureguiberry.

Dársena Sud: Unión, Asturiano, P. Quintana, Roma Boca: Vaca, Mar del Plata, Trompenberg, Natal, Vesuvio, Brizeux.

Riachuelo: Rjukan, Francesco C., Rosa M., Arters, Ludovico, Ole Wegger, Kanón, Granat, Inversnaid, René Kewiler, Zanos Sifneo, Dorthy, Dedodington, Berit, Oekhurst.

Vapores esperados

Inglés Treloske, de Cardiff en la dársena sud con carbón.

Belga Eburoon, de Baltimore al Riachuelo con maderas.

Danés Nordoalen, de Norfolk al Riachuelo con carbón.

Español P. de Satrústegui, de Bilbao en la dársena norte con pasajeros y carga, entró a las 11 a. m.

Inglés Flemayne, de Cardiff, en la dársena sud con carbón.

Italiano Europa, de Génova en el dique 4 con carga, entró a las 10 a. m.

Vapores a salir

Para hoy no hay ninguna salida anunciada.

Mañana: vapor norteamericano Panamán, del dique 3 para Nueva York con carga y correspondencia.

Nacional Asturiano, de la dársena sud para Punta Arenas con pasajeros y carga.

Id. Presidente Quintana, de la dársena sud para Comodoro Rivadavia con pasajeros y carga.

Id. Roma, de la dársena sud para Puerto Madryn con pasajeros y carga.

Id. Unión, de la dársena sud para Bahía Blanca y Patagones con carga.

Vapores de los ríos

Llegaron: Ciudad de Montevideo, de Montevideo.

Dublín, de Asunción y escalas.

Salen: Ciudad de Montevideo a las 10 p. m. para Montevideo.

Línea de la costa sud

Asturiano, en ésta; saldrá mañana para P. Arenas.

Pellegrini, salió el 17 de San Antonio para ésta.

Atlántico, de ésta para Valparaíso salió el 16 de Punta Arenas.

Argentino, de Punta Arenas para ésta, salió ayer de Río Gallegos; llegará el 22.

Presidente Quintana, en ésta, saldrá mañana para C. Rivadavia.

Mascota, en ésta.

Presidente Mitre, de Río Gallegos para ésta, salió ayer de San Julián.

Roma, en ésta, saldrá mañana para Madryn.

Camarones, de ésta para Río Gallegos saldrá hoy de Camarones.

Unión, en ésta, saldrá mañana para Bahía Blanca y Patagones.

Quebracho Argentino, saldrá hoy de Patagones para ésta.

Línea del Brasil

Novillo, de ésta para Pernambuco, salió el 17 de Bahía.

Dalmata, salió el 13 de B. Blanca para Río Janeiro.

Ternero, en Paranaguá, saldrá mañana para ésta.

Porvenir, en Paranaguá.

Libertad, en Río de Janeiro.

Brasil, en San Gerónimo.

Vaquillona, salió el 14 de Paraná para Río Janeiro

Benjamín, salió ayer de Paranaguá para ésta.

Pomona, en Paranaguá.

Juanita, en Rosaroi.

Independencia, salió ayer de B. Blanca para ésta.

Toro, de Porto Alegre para ésta, salió ayer de Río Grande, llegará esta nooche a Montevideo.

POSICION DE LOS VAPORES DE PASAJEROS

De la Mala Real Inglesa

Araguaya, salió el 5 de Liverpool para ésta.

Amazón, de ésta para Liverpool, salió el 14 de Río de Janeiro.

Demerara, en Liverpool.

CASA VACCARO
ESTABLECIDA EN EL AÑO 1883
Para el Cambio General de Moneda y la compra y venta de Acciones y Títulos de renta Nacionales, Provinciales y Extranjeros, es la casa más recomendada de la República.
SEVERO VACCARO
AV. DE MAYO 646 - Buenos Aires

Desna, saldrá el 22 de La Plata para Liverpool.

Darro, salió el 17 de La Plata para Liverpool.

Deseado, salió el 10 de La Plata para Liverpool.

Drina, en Liverpool.

México, de Coronel para Liverpool; salió el 9 de Montevideo.

De Lamport y Holt

Bpron, salió el 27 de abril de ésta para Nueva York.

Vasari, en Nueva York.

Vauban, de Nueva York llegará mañana.

Vestris, de La Plata para Nueva York salió el 16 de Río de Janeiro.

Verdi, en Nueva York.

Voltaire, salió el 13 de Nueva York para ésta.

De la Nelson Line

Highland Piper, salió ayer de Londres para ésta.

Highland Rover, salió el 25 de abril de La Plata para Londres.

Highland Pride salió el 5 de La Plata para Londres.

Highland Loch, salió el 17 de La Plata para Londres.

Highland Laddie, saldrá el 23 de La Plata para Londres.

Highland Glen, salió el 27 de abril de Londres para ésta.

Highland Corrie, salió el 4 de Londres para ésta.

Highland Scot, en Londres.

Del Lloyd Real Holandés

Frisia, en Amsterdam, saldrá el 19 de Julio para ésta.

Hollandia, en Amsterdam, saldrá el 21 de Junio para ésta.

Gelria, en Amsterdam.

Zeelandia, en Amsterdam, saldrá el 24 para ésta.

De la Sud Atlantique

Sequana, de Burdeos para ésta, salió el 16 de Dakar.

Garonna, salió el 16 de ésta para Burdeos.

Samara, de ésta para Burdeos salió el 16 de Dakar.

Liger, de Burdeos para ésta, salió el 17 de Lisboa.

Flandre, en Burdeos.

De los Transportes Marítimos

Pampa, salió el 10 de Marsella para ésta.

De la Trasatlántica Española

León XIII, salió el 12 de Bilbao para ésta.

P. de Satrústegui, de Bilbao, llegará hoy a ésta.

Reina Victoria Eugenia, de Barcelona para ésta, pasó el 14 a las 10 p. m. por Ecuador.

Infanta Isabel de Borbón, de ésta para Barcelona, salió ayer de Cádiz.

De la línea Pinillos

Valbanera, en Barcelona.

Catalina, en ésta, saldrá el 27 para Barcelona.

Balmes, salió el 17 de ésta para Barcelona.

Del Lloyd Sabaudo

Tomaso di Savoia, en ésta; saldrá el 24 para Génova.

De la Ligure Brasiliana

Garibaldi, salió el 24 de abril de ésta para Génova.

Cavour, de Génova para ésta, llegará hoy a Santos.

Del Lloyd Italiano

Indiana, salió el 29 de abril de ésta para Génova.

Entradas y salidas de buques de Ultramar habidas en el puerto de la capital, desde las 8 a. m. de ayer hasta las 8 a. m. de hoy.

Entradas: vapor inglés Highland Brigade, id. brasileño Bocaina.

Salidas: vapor griego Liivatho, id. holandés Bacchus, id inglés Desna.

Movimiento habido en el puerto de la capital en el día de ayer

Descargaron en dársenas y diques, 19 vapores; Riachuelo, 15 vapores.

Cargaron en dársenas y diques, 12 vapores; Riachuelo, 7 vapores.

Giros otorgados

Arribana, dique 2, parte Elevadores a cargar, 8 días.

Harpón, dársena norte, sección 7.a para entrar el dique seco.

R. Kerviler, Barracas, sitio que deja el Sifneo a descargar, 10 días.

A. Jaurreguiberry, dique 1, parte Este, Embarcadero a cargar, 4 días.

H. Brigade, dock sud a embarcar, 5 días.

M. del Plata, Boca, sección removido a cargar, 8 días.

Herit, dique 1, sección 3.a a embarcar, 5 días.

R. Quequen, dársena norte, sección 1.a a reembarcar, 4 días.

Ticerayne, dársena sud, parte Este a cargar, 12 días.

Vapores con correspondencia a salir

Mayo 20: vapor norteamericano Panamán, llevará correspondencia para Venezuela, Méjico, Cuba, Japón Centro y Norte América, franqueo simple hasta las 10 a. m. sin alcance.

Mayo 22: vapor inglés Desna, llevará correspondencia para Brasil y Europa, franqueo simple hasta las 8 a. m. sin alcance.

Vapores con correspondencia a llegar

Hoy: vapor español P. de Satrústegui, distribuirá correspondencia de Europa y Canarias hasta el 18 de abril.

Mayo 21: vapor italiano Cavour, distribuirá correspondencia de Europa hasta el 27 de abril.

Banco Francés del Río de la Plata
RECONQUISTA 157
Administración de Propiedades
Esta oficina se ocupa muy especialmente de la administración de propiedades, cobra los alquileres o arriendos, alquila las casas y paga los impuestos por cuenta de los propietarios. Cobra las pensiones y las rentas, enviando su importe a los interesados.
Se ocupa también de la colocación de dinero en HIPOTECA por cuenta de sus clientes, y de la cobranza de los intereses hipotecarios. 638

Automóviles y carruajes para paseo
SERVICIOS FUNEBRES
IRIBARNE & Cía.
Casa central: TACUARI 344
TELÉFONOS: U. Telef. 446 y 1813. Libertad—Coop. 652, Central
NO CONFUNDIR

AVISOS FUNEBRES

MISAS Y FUNERALES

✝ CORONEL MARTIN IRIGOYEN. — (q. e. p. d.) — Falleció el 5 de abril de 1916. — La Comisión Directiva de la Sociedad Protectora de Huérfanos Militares, invita a los deudos, relaciones y socios de la institución a la misa que en sufragio del alma del que fué benefactor de la Sociedad, se rezará el sábado 20 del corriente a las 10 a. m. en la Capilla del Colegio, Rivadavia 5536.

v. mayo 19.

✝ JUAN S. MASSA. — (q. e. p. d.) — Falleció el 20 de mayo de 1915, confortado con los auxilios de la santa religión. — Sus hermanos, Antonia M. de Portuso, Manuel Massa, María Massa, sus hermanas políticas, María Molinari de Massa, María Ghigliazza de Massa, sobrinos y demás deudos, invitan a sus relaciones al funeral de cabo de año que por el eterno descanso de su alma se celebrará el sábado 20 del corriente a las 10 a. m. en la iglesia del Espíritu Santo, Salguero y Paraguay. — El duelo se despedirá por tarjeta. — Favor que agradecerán.

ESPECTACULOS

TEATROS

COLON. — El sábado 29, primera función de abono del turno impar. La ópera: Boris Godunoff.
OPERA. — Debut de la compañía el 23 de mayo.
ODEON. — Tarde: En cuarto creciente. — Noche: Los meritorios — Francfort.
COLISEO. — La duquesa del bal tabarín.
SAN MARTIN. — El nacimiento de una nación.
COMEDIA. — Tarde: La frescura de Lafuente — Noche: Viva mi niña — La frescura de Lafuente — La crisis del amor.
Mañana estreno: El gran filón.
APOLO. — Rayito de sol — Cosas de América.
NUEVO. — Racha de amores — Los provincianos — Disidentes y orejudos.
ARGENTINO. — Botón de rosa — La llegada del batallón.
BUENOS AIRES. — ...Y Dios dispone — El rosal de las ruinas.
El 25 de mayo, en homenaje a la fecha, Belisario Roldán dará una conferencia titulada: "Mi profesión de fe poética".
NACIONAL. — Niñera joven se necesita — Los payadores — estreno Cuadros porteños — El triunfo radical.
AVENIDA. — Aires de primavera.
MARCONI. — El anzuelo — El gaucho judío.
VICTORIA. — Debut el 24 de mayo.
MAYO. — Tarde: La frescura de Lafuente. — Noche: Enseñanza libre — La frescura de Lafruente — La parte del león.
MODERNO. — Los juramentados — El anzuelo — El crimen de la calle Pigalle.
Mañana inauguración de la sección vermouth.
BATTAGLIA. — El sábado 20: Día de boda.
VARIEDADES. — Las codornices — Las delicias del hogar.

VARIEDADES Y CIRCOS

CASINO. — Compañía de variedades y atracciones. — Hoy: Variado programa. Debuto de los lobos marinos amaestrados, por el domador Shickram. Exito de la troupe Pollastrini y todos los artistas.
ROYAL. — El joven del 68 — Mundial magazine — estreno: Exposición de pinturas.
PABELLON DE NOVEDADES. — Mañana debuto de la compañía.
CIRCO ANSELMI. — Los hijos artificiales.
GRANDES ROMERIAS POPULARES. — Gaona 100. — A beneficio del Patronato Argentino.
PARQUE JAPONES. — (Callao y Paseo de Julio.) — Temporada de invierno. — Atracciones sensacionales. Sábados y domingos funciones.
SKATING RINK L'AIGLON. — (Florida 146). — Patinaje sobre ruedas — Tres secciones diarias, mañana tarde y noche.
EXCURSIONES. — Viajes de recreo a las islas del Delta, con el vapor Rivadavia, exclusivamente para excursionistas.
SKATING RINK LAS ROSAS. — (Avenida Alvear y Bustamante). — Patinaje sobre ruedas. Tres secciones diarias: Mañana, tarde y noche.

CINEMATOGRAFOS

PALACE THEATRE. — (Corrientes 757). — Los misterios de Nueva York—La mano que aprieta.
SELECT. — (Suipacha 482). — Hoy función tarde y noche: Su casamiento — Los films misteriosos 1.a y 2.a series.
EMPIRE PALACE. — (Corientes y Maipú). — La maledicencia — Estratagema de amor — Un mal rato. — Mañana: Por mi bandera.
CINE OPERA. — (Corrientes 848). — Variado programa.
SPLENDID THEATRE. — (Santa Fe 1848). — Silvia la florista — El dinero.
LAVALLE. — (Lavalle 921). — Hoy función tarde y noche: Bajo el imperio de los celos, drama en 3 partes.
ELECTRIC PALACE. — (Lavalle 836). — El criminal convertido.
PETIT PALACE. — (Libertad 976). — Hoy: Los misterios de Nueva York — La mano que aprieta.
SMART PALACE. — (Corrientes 1279-1285). — La taberna del Gato Negro — La cisterna de la muerte — Los parientes de mi mujer.
IMPERIAL. — (Cangallo y Esmeralda). — Hoy: Bajo el imperio ded los celos — Carlitos y otras.
ESMERALDA. — (Esmeralda 443). — Negro Appiani y Teresita Zazá.
MAJESTIC THEATRE. — (Lavalle 853). — Variado programa con estrenos.
TEATRO CINE BOLIVAR. — (Bolivar 1032). — La hija del guarda-faro — El valle de Olivos — Crímenes sin castigo.
CRYSTAL PALACE. — (Corrientes 1550). — El fuego — Mañana: Odette.
MIGNON PALACE. — (Juramento 2433). — Variado programa con estrenos.
THE AMERICAN PALACE. — (Córdoba y Callao) El fuego — Las primas de Salustiano.
BIJOU SALON. — (Pueyrredón 585). — Hoy: El romance de Carlitos — El ladrón maestro — Debajo de las tumbas.
GENERAL BELGRANO. — (Cabildo 2165). — El brote de la muerte.
DON JUAN DE GARAY. — (Garay 2467). — Los náufragos, en 15 partes.
DE LAS FAMILIAS. — (Cabildo y F. Lacrozo). — Variado programa.
ESLAVA. — (Suipacha 646). — Hoy función tarde y noche: Variado programa con estrenos.
MUNDIAL PALACE. — (Belgrano 1260). — Variado programa con estrenos.
GRAN SALON ALMAGRO. — (Rivadavia 5885) — Variado programa con estrenos.
VELEZ SARSFIELD. — (Rivadavia 6842). — Variado programa con estrenos.
CINE NUEVO. — (Cangallo y C. Pellegrini). — Variado programa con estrenos.
GRAN CINE RADIUM (N.o 6. — (Rivadavia 2970 — Variado programa con estrenos.
SELECT BERNARDO DE IRIGOYEN. — (B. de Irigoyen 1400). — Variado programa con estrenos.
TEATRO CINE PARIS. — Hoy: Variado programa con estrenos.

BANCOS

BANCO COMERCIAL ITALIANO. — FUNDADO EN el año 1896. — Bartolomé Mitre 460 al 468.
Sucursales: San Juan 1861, Rivadavia 2541, Corrientes 3002 y Bernardo de Irigoyen 1389-93.

Capital autorizado	$	10.000.000
Capital subscripto	"	5.000.000
Capital realizado	"	5.000.000
Reservas	"	500.000

Abre cuentas corrientes, depósitos a plazo fijo y Caja de Ahorros, descuentos, cobranzas, compra y venta de títulos, se dan cartas de crédito, giros telegráficos y a la vista y a plazo sobre cualquier punto de Europa.
Administra propiedades haciendo adelantos sobre alquileres, encargándose de remitir las rentas a cualquier punto.
Compra y vende billetes de Bancos italianos, franceses, uruguayos o cualquier valor.
Ordenes de pago sobre todas las oficinas postales de Italia, Francia y España.
Abona por año:

Por depósitos en cuenta corriente	1		o/o
A plazo fijo de 30 días	2		"
A plazo fijo de 60 días	3		"
A plazo fijo de 90 días	4		"
A plazo fijo de 180 días	4	1/2	"
A plazo fijo de 1 año	5		"
En Caja de Ahorros, después de 60 días	4		"
En liras italianas con giros sobre Italia	3		"
En Caja de Ahorros, a la vista	3		"
Por depósitos que se emplearán en préstamos hipotecarios al plazo fijo de un año	6		"

El Banco hace toda clase de operaciones bancarias.
Horario de las sucursales: de 10 a. m. a 3 p. m., de 5 a 6.30 p. m. —Domingo Repetto, gerente.
970 perm.

BANCO DE LA NACION ARGENTINA. — Fundado en 1891. — Casa central: Buenos Aires, Calle Rivadavia 363 al 399, Reconquista 35 al 39. — Capital, $ m|n. 128.000.000. Fondo de reserva, o|o, pesos 14.565.407.14.
Sucursales y Agencias en la Capital: Belgrano, Cabildo 1900, esquina Sucre; Boca del Riachuelo, Almirante Brown 1101; Flores, Rivadavia 7000, esquina Pedernera, con Agencia en los Nuevos Mataderos; General Urquiza, Bauness esquina Cullen. N.o 1, Montes de Oca 1699, esquina California 1102. N.o 2, Entre Ríos 1201, esquina San Juan 1802. N.o 3, Corrientes 3399, esquina Gallo 401. N.o 4, Bernardo de Irigoyen 1000, esquina Carlos Calvo. N.o 5, Rivadavia 2828. N.o 6, Santa Fe 2138. N.o 7, Caseros 2929, Parque Patricios. N.o 8, Triunvirato 734. N.o 9, Santa Fe 4562. N.o 10, Boedo 885. N.o 11, Aduana de la Capital. N.o 12, Callao 76 al 84. Oficina de Cambio, en el Hotel de Inmigrantes, Dársena Norte. Oficina de Depósitos Judiciales en el Palacio de Justicia. — Tasa de interés.
El Banco abonará (Moneda legal solamente)

	Anual	
Por depósitos en cuenta corriente	Sin interés	
Id. íd. a plazo fijo de 90 días, con o sin libreta	3	o|o
Id. íd. íd. a 180 días, con o sin libreta	4	o|o
Id. íd. en Caja de Ahorros después de 60 días, hasta $ 5.000	4	o|o
Id. íd. íd. de Ahorros después de 60 días, desde $ 5.001 hasta $ 10.000	3	o|o

EL BANCO

Cobra	Anual	
Por adelantos en cuenta corriente	8	o|o
Por descuentos de pagarés de comercio y letras de pago íntegro hasta 6 meses de plazo	Convencional	
Por descuentos de letras con amortización	7	o|o

El Banco tiene establecidas Sucursales y Agentes en las principales ciudades y pueblos de la República.
El Banco de la Nación Argentina vende letras de cambio sobre Alemania, Austria, Hungría, Inglaterra, Francia, España, Italia, Suecia, Noruega, Rusia, Portugal, Finlandia, Bélgica, Holanda, Suiza, Turquía, Servia, Rumania, Grecia, Bulgaria, Asia, Africa, Oceanía, Estados Unidos de Norte América, Canadá, Chile, Bolivia, Brasil, y Repúblicas Oriental del Uruguay y Paraguay, etc., etc.

BANCO DE ITALIA Y RIO DE LA PLATA. — Casa central, Bmé. Mitre 434 al 448. — Sucursales: En la capital: N.o 1, calle Corrientes esquina Pueyrredón; N.o 2, Avenida Montes de Oca número 2099; N.o 3, Paseo de Julio número 1258; N.o 4, Calle Moreno número 2300; N.o 5, Calle Rivadavia número 8499. En el interior: Rosario de Santa Fé La Plata, Bahía Blanca, Paraná, Concordia, Gualeguaychú, Gualeguay, Uruguay, Victoria, La Paz, (E. R.) Resistencia (Chaco).
Agencias: Puerto Ing. White (B. Blanca), Ensenada (La Plata).
Capital realizado . . . . $ 10.000.000 oro sellado
Fondo de reserva ordinario. " 922.330 " "

ABONA

Por depósito en cuenta corr.	1	o|o	1	o|o
A plazo fijo de 30 días	2	o|o	2	o|o
Id. íd. íd. 60 días	3	o|o	3	o|o
Id. íd. íd. 90 días	4	o|o	4	o|o
Id. íd. íd. 180 días	4 1|2	o|o	4 1|2	o|o
A mayor plazo	Convencional			

El Banco expide cartas de crédito, vende giros y transferencias por cable y órdenes postales sobre todas las ciudades y pueblos de Italia, así como sobre Londres, París, Madrid, New-York, etc., etc. También sobre Brasil, Chile, Paraguay y República Oriental del Uruguay. Recibe remesas al cobro y emite giros sobre todas las sucursales del Banco de la Nación Argentina.
El Banco trata en general todas las operaciones bancarias.
Buenos Aires, 1.o de diciembre de 1915. — Honorio Stoppani, Director Gerente.

BANCO ESPAÑOL DEL RIO DE LA PLATA. — Casa matriz en Buenos Aires, Reconquista número 200.

Capital subscripto	$	100.000.000.—m|n.
Capital realizado	"	97.956.030.— "
Fondo de reserva	"	47.773.198.12 "
Prima a cobrar	"	1.226.352.— "

Sucursales:
En el exterior: Barcelona, Bilbao, Coruña, Génova, Hamburgo, Londres, Madrid, Montevideo, con una agencia, París, Río de Janeiro, Sao Paulo, Santos, San Sebastián, Valencia y Vigo.
En el interior: Adolfo Alsina, Bahía Blanca, Balcarce, Bartolomé Mitre, Concordia, Córdoba, Dolores, La Plata, Lincoln, Lomas de Zamora, Mendoza, Mercedes, (Buenos Aires), Mar del Plata, Mercedes (San Luis), 9 de Julio, Pergamino, Pehuajó, Posadas, Rivadavia, Rosario con una agencia, Rafaela, Salliqueló, Salta, San Juan, San Nicolás, Santa Fe, Santiago del Estero, San Pedro, Tres Arroyos, Tucumán y Villaguay.
Agencias en la capital:
Número 1, Pueyrredón 185; núm. 2, Almirante Brown 1422; núm. 3, Vieytes 2900; núm. 4, Cabildo 2027; núm. 5, Santa Fe 2201; núm. 6, Corrientes 3200; núm 7, Entre Ríos 1145; núm. 8, Rivadavia 6902; núm. 10, Bernardo de Irigoyen 1399; núm. 11, Caseros 2965; núm. 12, Charcas 1357; número 15, Bernardo de Irigoyen 364; núm. 16, Reconquista y Paseo de Julio.
Corresponsales directos en todos los países.
Abona por depósitos en moneda legal y oro sellado:

En cuenta corriente	1	1|2	o|o
A 30 días	1	1|2	"
A 60 días	2	1|2	"
A 90 días	3	1|3	"
A 6 meses	4		
A mayor plazo			convenc.
Depósitos a premio con libreta desde 10 pesos moneda nacional hasta 10.000 $ después de 60 días	4		o|o
Cobra:			
En cuenta corriente	9		o|o
Descuentos generales			convenc

El Banco se ocupa de toda clase de operaciones bancarias en general. — Buenos Aires, marzo 31 de 1916. — Elías D. Arambarri, gerente general.

EDICTOS JUDICIALES

Por disposición del señor juez de 1.a instancia en lo civil de la capital de la República, doctor don Arturo Seeber, se cita y emplaza por el término de treinta días a contar desde la primera publicación del presente a todos los que se consideren con derecho a los bienes dejados por fallecimiento de don JOSE MARIA SALINAS, ya sean como herederos o acreedores, para que dentro de dicho término, comparezcan por ante su Juzgado y Secretaría del que suscribe, a deducir sus acciones en forma, bajo apercibimiento de lo que hubiere lugar por derecho.
Buenos Aires, abril 12 de 1916. — Rafael Caputo, secretario. 629 v. Mayo 19.

Por disposición del señor juez de 1.a instancia en lo civil de la Capital de la República, doctor don Arturo Seeber, se cita y emplaza por el término de treinta días a contar desde la primera publicación del presente a todos los que se consideren con derecho a los bienes dejados por fallecimiento de don ALEJANDRO CLERICI, ya sean como herederos o acreedores, para que dentro de dicho término, comparezcan por ante su Juzgado y Secretaría del que suscribe, a deducir sus acciones en forma, bajo apercibimiento de lo que hubiere lugar por derecho.
Buenos Aires, abril 15 de 1916. — Juan M. Cabrera, secretario. 650 v. Mayo 22.

Por disposición del señor juez de 1.a instancia en lo civil de la Capital de la República doctor don Arturo Seeber, se cita y emplaza por el término de treinta días a contar desde la primera publicación del presente a todos los que se consideren con derecho a los bienes dejados por fallecimiento de don ALFREDO KOGAN, ya sean como herederos o acreedores, para que dentro de dicho término, comparezcan por ante su Juzgado y Secretaría del que suscribe, a deducir sus acciones en forma, bajo apercibimiento de lo que hubiere lugar por derecho.
Buenos Aires, abril 12 de 1916. — Francisco Castellanos(hijo), secretario. 661 v. Mayo 23.

Por disposición del señor juez de 1.a instancia en lo civil de la Capital Federal, doctor don César A. Campos, se cita, llama y emplaza por el término de treinta días a contar desde la primera publicación del presente, a todos los que se consideren con derecho a los bienes dejados por fallecimiento de doña MERCEDES DISALVO ó DI SALVO DE SABELLI, ya sean como herederos o acreedores, para que dentro de dicho término, comparezcan por ante su Juzgado y Secretaría del que suscribe, a deducir sus acciones en forma, bajo apercibimiento de lo que hubiere lugar por derecho.
Buenos Aires, 1.o de abril de 1916. — Gabriel Fernández. 666 v. Mayo 24.

El señor juez de 1.a instancia en lo civil de la Capital de la República, doctor don Roberto Repetto, ha dispuesto se cite, llame y emplace por el término de treinta días, contados desde la primera publicación del presente, a todos los que se consideren con derecho a los bienes dejados por doña PEREGRINA BARROS FARIÑA y JUAN GIMENEZ FERNANDEZ, ya sean como herederos o acreedores, para que dentro de dicho término comparezcan a deducir sus acciones, en forma, por ante su Juzgado y Secretaría del que suscribe, bajo apercibimiento de lo que hubiere lugar por derecho.
Buenos Aires, abril 5 de 1916. — Carlos G. Marín, secretario. 775 v. 24 mayo

El señor juez de 1.a instancia en lo civil de la Capital de la República, doctor don Roberto Repetto, ha dispuesto se cite, llame y emplace por el término de treinta días, contados desde la primera publicación del presente, a todos los que se consideren con derecho a los bienes dejados por don AGUSTIN JULIO MICHEL, o JULIO AGUSTIN MICHEL o JULIO MICHEL ya sean como herederos o acreedores, para que dentro de dicho término comparezcan a deducir sus acciones en forma, por ante su Juzgado y Secretaría del que suscribe, bajo apercibimiento de lo que hubiere lugar por derecho.
Buenos Aires, abril 14 de 1916. — José A. Quirno Costa, secretario. 801 v. Mayo 29.

Por disposición del señor juez de comercio de la Capital Federal, doctor Eduardo M. Naón, se hace saber por el término de seis días a los acreedores de GABINO YACABONE, el siguiente auto de quiebra:
Buenos Aires, Febrero 23 de 1916. — Autos y Vistos: Estando justificados por las constancias de autos los extremos exigidos por la ley, declárase en estado de quiebra a GABINO YACABONE. Nómbrase contador a don Atilio Figini Burghi, a quién le ha correspondido según el sorteo practicado en este acto ante el actuario. Fíjase como fecha provisoria de la cesación de pagos el día de la presentación; líbrese oficio al señor Director de Correos para que retenga y remita al contador nombrado la correspondencia epistolar y telegráfica del fallido, que deberá ser abierta en su presencia o por el juez en su ausencia, a fin de entregarle la que fuere puramente personal: intímese a todos los que tengan bienes y documentos del fallido para que los pongan a disposición del contador, bajo las penas y responsabilidades que corresponden; se prohibe hacer pagos o entrega de efectos al fallido, so pena a los que lo hicieren de no quedar exonerados, en virtud de dichos pagos y entregas, de las obligaciones que tengan pendientes en favor de la masa; procédase por el actuario y el contador nombrado a la ocupación, bajo inventario, de todos los bienes y pertenencias del fallido; líbrense los oficios del caso a los señores jueces de comercio y a la Oficina de Embargos e Inhibiciones para que anote la que se decreta contra el fallido y cítese al señor Agente Fiscal. Publíquense edictos por seis días en los diarios "Boletín Judicial" y LA EPOCA, haciendo saber este auto y convocando a los acreedores a junta de verificación de créditos, que tendrá lugar en la sala de audiencias del juzgado el día 8 de Junio próximo a las 2 p. m.
Se señalan para notificaciones en secretaría, los días lunes y jueves o el siguiente hábil, si alguno de éstos fuere feriado. — Rep. la foja. Firmado E. M. Naón. Ante mí: D. González Gowland.
Buenos Aires, 9 de mayo de 1916. — Palacio de Justicia, 5.o piso, sobre Lavalle. — D. González Gowland, secretario. 981 v. 26 Mayo.

Por disposición del señor juez de 1.a instancia en lo civil de la Capital de la República doctor don Uladislao F. Padilla, se cita y emplaza por el término de treinta días, a contar desde la primera publicación del presente, a todos los que se consideren con derecho a los bienes dejados por fallecimiento de doña CATALINA RICCIO DE VERILLO, ya sean como herederos o acreedores, para que dentro de dicho término, comparezcan por ante su Juzgado y Secretaría del que suscribe, a deducir sus acciones en forma, bajo apercibimiento de lo que hubiere lugar por derecho.
Buenos Aires, abril de 1916. — Juan Carlos Fox, secretario. 832 v. 1 Junio.

Por disposición del señor juez de 1.a instancia en lo civil de la Capital Federal, doctor don César A. Campos, se cita, llama y emplaza por el término de treinta días a contar desde la primera publicación del presente, a todos los que se consideren con derecho a los bienes dejados por fallecimiento de don VICENTE FOSSATI, ya sean como herederos o acreedores, para que dentro de dicho término, comparezcan por ante su Juzgado y Secretaría del que suscribe, a deducir sus acciones en forma, bajo apercibimiento de lo que hubiere lugar por derecho.
Buenos Aires, 25 de Marzo de 1916. — Gabriel Fernández. 835 v. 2 Junio.

Por disposición del señor juez de 1.a instancia en lo civil de la Capital Federal, doctor Fernando Klappenbach, se cita, llama y emplaza por el término de treinta días a contar desde la primera publicación del presente, a todos los que se consideren con derecho a los bienes dejados por fallecimiento de doña MARIA PRESENTACION GONZALEZ ABERASTAIN DE PICO DEL CERRO o MARIA GONZALEZ ABERASTAIN DE PICO DEL CERRO, ya sean como herederos o acreedores para que, dentro de dicho término, comparezcan por ante su juzgado y secretaría del que suscribe, a deducir, sus acciones en forma, bajo apercibimiento de lo que hubiere lugar por derecho.
Buenos Aires, 2 de mayo de 1916. — José E. Cirio, secretario. 869 v. Junio 7.

Por disposición del señor juez de 1.a instancia en lo civil de la Capital de la República doctor don Arturo Seeber, se cita y emplaza por el término de treinta días a contar desde la primera publicación del presente, a todos los que se consideren con derecho a los bienes dejados por fallecimiento de doña CLORINDA RODRIGUEZ DE BARRENECHEA, ya sean como herederos o acreedores, para que dentro de dicho término, comparezcan por ante su juzgado y secretaría del que suscribe, a deducir sus acciones en forma, bajo apercibimiento de lo que hubiere lugar por derecho.
Buenos Aires, abril 25 de 1916. — Carlos P. Goyena. 883 v. Junio 8.

El señor juez de 1.a instancia en lo civil de la Capital de la República, doctor don Roberto Repetto, ha dispuesto se cite, llame y emplace por el término de treinta días, contados desde la primera publicación del presente, a todos los que se consideren con derecho a los bienes dejados por doña JUANA SCHMITZ DE DEL CORRAL, ya sean como herederos o acreedores, para que dentro de dicho término comparezcan a deducir sus acciones en forma por ante su juzgado y secretaría del que suscribe, bajo apercibimiento de lo que hubiere lugar por derecho.
Buenos Aires, mayo 3 de 1916. — Eduardo Rojas, secretario. 910 v. 12 Junio.

El señor juez de 1.a Instancia en lo civil de la Capital de la República, doctor don Roberto Repetto, ha dispuesto se cite, llame y emplace por el término de treinta días, contados desde la primera publicación del presente, a todos los que se consideren con derecho a los bienes dejados por don SANTIAGO ARMANDO JEANNE, y doña MARIA VIRGINIA FRANCISCA FREMIN DE JEANNE, ya sean como herederos o acreedores, para que dentro de dicho término comparezcan a deducir sus acciones en forma, por ante su juzgado y secretaría del que suscribe, bajo apercibimiento de lo que hubiere lugar por derecho.
Buenos Aires, 26 de abril de 1916.—Nicolás González Iramain, secretario. 932 v. Junio 15.

El señor juez de 1.a instancia en lo civil de la Capital de la República, doctor don Roberto Repetto, ha dispuesto se cite, llame y emplace por el término de treinta días, contados desde la primera publicación del presente, a todos los que se consideren con derecho a los bienes dejados por doña SAFFO o PAULINA LASTENIA SAFFO STRUZZI DE GALLARDO, ya sean como herederos o acreedores, para que dentro de dicho término comparezcan a deducir sus acciones en forma, por ante su juzgado y secretaría del que suscribe, bajo apercibimiento de lo que hubiere lugar por derecho.
Buenos Aires, mayo 3 de 1916. — Eduardo Rojas, secretario. 939 v. Junio 16.

El señor juez de 1.a instancia en lo civil de la Capital de la República, doctor don Roberto Repetto, ha dispuesto se cite, llame y emplace por el término de treinta días, contados desde la primera publicación del presente, a todos los que se consideren con derecho a los bienes dejados por don JUAN BAUTISTA o JUAN GIAMBRONI, MARIA ASUNCION ANA o ANA BARATTA DE GIAMBRONI, JUAN PEDRO o JUAN GIAMBRONI y LUISA VICENTE CELESTE o LUISA GIAMBRONI DE LOBRANDO, ya sean como herederos o acreedores, para que dentro de dicho término comparezcan a deducir sus acciones en forma, por ante su juzgado y secretaría del que suscribe, bajo apercibimiento de lo que hubiere lugar por derecho.
Buenos Aires, mayo 3 de 1916. — Eduardo Rojas, secretario. 946 v. 17 Junio.

Por disposición del señor juez de 1.a instancia en lo civil de la Capital Federal, doctor Fernando Klappenbach, se cita, llama y emplaza por el término de treinta días a contar desde la primera publicación del presente, a todos los que se consideren con derecho a los bienes dejados por fallecimiento de don JUAN EMILIO VULPONI, ya sean como herederos o acreedores, para que, dentro de dicho término, comparezcan por ante su juzgado y secretaría del que suscribe, a deducir sus acciones en forma, bajo apercibimiento de lo que hubiere lugar por derecho.
Buenos Aires, 11 de mayo de 1916. — C. F. Ayarragaray, secretario. 947 v. Junio 17.

Por disposición del señor juez de comercio doctor Eduardo M. Naón, secretaría del autorizante, se hace saber en los autos de convocatoria de AÑON ANTONIO y Cía., que se encuentra en secretaría por el término de ocho días el estado de distribución presentado por el síndico, a disposición de los acreedores.
Buenos Aires, mayo 10 de 1916. — Federico Villafañe, secretario. 949 v. 22 Mayo.

El señor juez de 1.a instancia en lo civil de la Capital de la República, doctor don Roberto Repetto, ha dispuesto se cite, llame y emplace por el término de treinta días, contados desde la primera publicación del presente, a todos los que se consideren con derecho a los bienes dejados por don PEDRO VIDART ya sean como herederos o acreedores, para que dentro de dicho término comparezcan a deducir sus acciones en forma, por ante su juzgado y secretaría del que suscribe, bajo apercibimiento de lo que hubiere lugar por derecho.
Buenos Aires, mayo 8 de 1916. — José A. Quirno Costa, secretario. 959 v. Junio 20.

Por disposición del señor juez de primera instancia en lo civil de la Capital Federal, doctor Gerónimo Balarino, se cita, llama y emplaza por el término de quince días, contados desde la primera publicación del presente, al propietario o propietarios del terreno ubicado en la calle Lobos esquina Ferro Carril (hoy Estéban Bonorino), frente al sud por Lobos y oeste por Bonorino, para quo dentro de dicho término, comparezcan ante su juzgado y secretaría del que suscribe, a tomar la intervención que le corresponde ya sea por sí o por medio de apoderado, en el juicio que por cobro de afirmados le siguen los señores Bruno Benítez y Cía., bajo apercibimiento de que si así no lo hicieren, se le dará intervención al defensor de ausentes.
Buenos Aires, abril 12 de 1916. — Manuel G. Olmos, secretario. 958 v. 2 Junio.

Por disposición del señor juez de primera instancia en lo civil, doctor Julián V. Pera, se hace saber a los acreedores del concurso formado a don MAXIMO CASA, que se ha fijado el término de treinta días para que presenten al síndico, doctor Albino Pugnalín, con domicilio en la calle Bartolomé Mitre 311, los títulos justificativos de sus respectivos créditos.
Buenos Aires, mayo 15 de 1916. — Enrique Aranda, secretario. 957 v. 20 Junio.

Por disposición del señor juez de 1.a instancia en lo civil de la Capital, doctor Juan Carlos Lagos, se hace saber a los acreedores del concurso de doña MARIA FERNANDEZ DE SERRA, por el término de três días y a contar desde la primera publicación del presente, que se ha designado la audiencia del 18 del corriente a las 3 p. m., para que comparezcan a junta a fin de considerar una propuesta hecha a la sindicatura con respecto a una operación en que intervino el concursado, previniéndoles que se celebrara con los que asistan y que sus decisiones obligarán a la masa acreedora.
Buenos Aires, mayo 9 de 1916. — Luis F. Vincent, secretario. 956 v. Mayo 19.

El señor juez de 1a. instancia en lo civil de la Capital de la República, doctor don Roberto Repetto, ha dispuesto se cite, llame y emplace por el término de treinta días, contados desde la primera publicación del presente, a todos los que se consideren con derecho a los bienes dejados por don LORENZO FERROS, ya sean como herederos o acreedores, para que dentro de dicho término comparezcan a deducir sus acciones en forma, por ante su juzgado y secretaría del que suscribe, bajo apercibimiento de lo que hubiere lugar por derecho.
Buenos Aires, 16 de mayo de 1916. — N. González Iramain, secretario. 974 v. Junio 22.

Por disposición del señor juez de 1.a instancia en lo civil de la Capital Federal, doctor don César A. Campos se cita, llama y emplaza por el término de treinta días a contar desde la primera publicación del presente, a todos los que se consideren con derecho a los bienes dejados por fallecimiento de don JOSE ANTONIO LAGOS y doña LUISA CABRERA, ya sean como herederos o acreedores, para que dentro de dicho término, comparezcan por ante su juzgado y secretaría del que suscribe, a deducir sus acciones en forma, bajo apercibimiento de lo que hubiere lugar por derecho.
Buenos Aires, 15 de mayo de 1916. — P. A. S. Gabriel Fernández. 975 v. 22 Junio.

CONVOCATORIAS

AVISO. — BANCO HIPOTECARIO NACIONAL. — Se hace saber al público que en virtud de denuncia de pérdida, hecha por los señores Ernesto A. Bunge y J. Born, notificada en forma a este Banco por el escribano Francisco Ratto, con fecha marzo 18 de 1916, se han declarado suspendidos en sus efectos los títulos de la Cédula Hipotecaria Argentina 6 o|o con fechas de pago en Enero y Julio:
De $ 1.000. — Nos. 381.325, 381.326, 381.327, 381.328, 381.329, 381.330, 381.331, 381.332, 381.333, 381.334, 381.335, y 381.336.
De $ 500. — Nos. 87.428, 87.429, 87.430, 87.431, 87.432, 87.433, 87.434, 87.435, 87.436, 87.437, 87.468, 87.469, 87.470, 87.471, 87.472, 87.473, 87.474, 87.475, 87.476, 87.477, 88.417, 88.418, 88.419, 88.420, 88.421, 88.422, 88.423, 88.424, 88.425, 88.426, 88.427, 88.428, 88.429, 88.430, 88.431, 88.432, 88.445, 88.446, 88.447, 88.448, 88.475, 88.506, 88.507, 88.508, 88.509, 88.510, 88.511, 88.512, 88.513, 88.514, 88.515, 88.516, 88.517, 88.518, 88.519, 88.520, 88.521, 88.522, 88.523, 88.524, 88.525, 88.584, 88.585, 88.603, 88.604, 88.605, 88.606, 88.607, 88.608, 88.609, 88.610, 88.611, 88.612, 88.613, 88.614, 88.615, 88.616, 88.617, 88.618, 88.619, 91.486, 91.487, 91.488, 91.489, 91.490 y 91.491.
Estas cédulas representan un valor nominal de pesos 55.000 y llevan todas el cupón de enero 1916 y siguientes.
Todo lo cual se hace saber a los fines establecidos en los artículos 754 y siguientes del código de comercio.
Buenos Aires, abril 11 de 1916. — A. Díaz, gerente. 615 v. Mayo 27.

BANCO GANADERO ARGENTINO. — SOCIEDAD Anónima. Belgrano 847. — No habiéndose depositado el número de acciones requeridas por el artículo 37 de los Estatutos para verificar las asambleas generales extraordinaria y ordinaria convocada para el día 29 de abril ppdo., se convoca nuevamente para el día 20 de Mayo a las 8 p. m. en el local del Banco, la que se efectuará con cualquiera que sea la cantidad de acciones depositadas.

ORDEN DEL DIA

Asamblea General Extraordinaria.
Reforma de los Estatutos.
Asamblea General Ordinaria.
Primero: Lectura y aprobación de la Memoria y Balance General al 31 de Diciembre de 1915.
Segundo: Lectura y Dictamen del señor Síndico.
Tercero: Elección de tres Directores Titulares y dos Directores Suplentes por dos años, un Síndico y un Síndico Suplente por un año.
Cuarto: Designación de dos señores accionistas para aprobar y firmar el Acta de la Asamblea.
Los señores Accionistas que deseen asistir a la Asamblea deberán de acuerdo al artículo 40 de los Estatutos depositar en la Dirección del Banco hasta tres días antes del fijado para ésta sus acciones.
900 v. 20 Mayo.

"LEDESMA SUGAR ESTATES AND REFINING Company, Ltd.". — Asamblea General Extraordinaria. — Por resolución del síndico de la sociedad anónima "Ledesma Sugar Estates and Refining Company, Ltd." se convoca a los accionistas de la misma a la asamblea general extraordinaria que se celebrará el día 29 de mayo de 1916, a las 4 p. m. en las oficinas de la sociedad, calle Sarmiento número 459, para tratar la siguiente:

ORDEN DEL DIA:

1.o Lectura de un informe del síndico, explicando las causas generadoras de esta asamblea, convocada por él mismo, en virtud de las facultades que le confiere el artículo 340, inciso 2.o del Codigo de Comercio.
2.o Resolucion de la asamblea sobre los siguientes puntos:

a) Si ella considera que el director titular don Gastón Fourvel Rigolleau se halla o no virtualmente incapacitado de actuar como miembro del directorio, mientras subsistan los pleitos iniciados por él mismo contra la Compañía, en su carácter de presidente del Banco Francés del Río de la Plata;

b) En caso afirmativo del punto a), si ella considera que el director suplente don Alfredo Lagache se halla o no igualmente incapacitado de actuar como miembro titular del directorio mientras subsistan los pleitos iniciados contra esta Compañía por el Banco Francés del Río de la Plata, de cuyo Consejo de Administracion formaba parte el citado señor Lagache, en la época de iniciación y prosecución de dichos pleitos;

c) En caso afirmativo del punto b), si ella considera que el director suplente don Alfredo Lagache se halla o no excluído del sorteo que deberá practicar el directorio para llamar al suplente encargado de reemplazar al titular don Gastón Fourvel Rigolleau, con arreglo al artículo 25 de los estatutos;

3.o Resolución de la asamblea, en caso afirmativo de los puntos a) y c) del artículo que precede, mandando, en virtud de las facultades conferidas por el inciso IV del artículo 24 de los estatutos, que el presidente de la Compañía o el síndico, en su defecto, convoque a una sesión especial de directorio, con citación de los directores suplentes restantes, con el objeto de proceder al sorteo o incorporación definitiva del suplente que ha de substituir al señor Fourvel Rigolleau, mientras duren las razones de su incompatibilidad, no pudiendo dicho suplente ejercer ese mandato, sino hasta que la próxima asamblea general ordinaria haya substituído al citado señor Fourvel Rigolleau, cuyo propio mandato cesaba originariamente con la celebración de dicha asamblea.

En caso afirmativo del punto a), y negativo del punto c), del citado artículo que precede, se invitará a dicha sesión especial, a los tres directores suplentes, debiendo sortearse, de entre los tres, a los dos suplentes que han de asistir a la expresada sesión especial como titulares "ad hoc".

4.o Resolución de la asamblea invitando al directorio a que una vez integrado en la forma ordenada por la asamblea, proceda a la convocación de la asamblea general ordinaria de accionistas, de acuerdo con los artículos 347, 361 y 362 del Codigo de Comercio para tratar las cuentas del primer ejercicio de la Compañía, terminado el 31 de marzo de 1915, y nombramiento de directores y síndicos que deban reemplazar a los cesantes, que lo son de acuerdo con el artículo 25 de los estatutos, tres directores titulares, los tres suplentes, y los síndicos titular y suplente, sin perjuicio de los demás asuntos que se incluyan en la correspondiente orden del día.

5.o Nombramiento de dos accionistas encargados de aprobar y firmar el acta de la asamblea, en representación de los demás accionistas.

Buenos Aires, mayo 4 de 1916.—El síndico.

Nota: Se recuerda a los señores accionistas las disposiciones del artículo 19 de los estatutos, relativas a las asambleas. Dice el artículo de la referencia:

"Para que los accionistas puedan tomar " parte en la asamblea general, es indispen- " sable que, hasta tres días antes del día fi- " jado, depositen sus acciones en la caja de " la sociedad, o en su defecto presenten un " certificado de depósito bancario en el que " conste que dichas acciones se hallan inmo- " vilizadas a su nombre, hasta después de " las asambleas, dentro de los términos fija- " dos en las publicaciones, a fin de obtener " el boleto de entrada en el cual constará el " número de votos que le corresponda".

904 v-27 mayo.

"HACIENDAS Y CAMPOS"
Florida 271, escritorio 3
CAMPOS con mucho pasto ofrezco en arrendamiento. Provincia Buenos Aires.
VACAS CRIOLLAS zona de garrapata (Santa Fe), deseo comprar.
OVEJAS LINCOLN ofrezco en venta cinco mil.
CASAS DE RENTA compramos al Norte, desde 30 a 200.000 pesos que reditúen 8 o|o.
TOROS DURHAM Y HEREFORD (zona de garrapata), ofrecemos en venta de 20 meses.
CAMPO con cincuenta toneladas de leña por hectárea, ofrecemos en venta.
2.000 CAPONES RAMBOUILLET ofrecemos en venta a $ 8.50.

PROFESIONALES

MEDICOS

ANALISIS LABORATORIOS Y FARMACIA Abierto Día y Noche
SUIPACHA 477
U. T. 810, Libertad DOCTORES NELSON

SECRETAS-URINARIAS-PIEL
Doctor SARACENI
ESPECIALISTA
Cura rápida de enfermedades secretas. Curación de la avariosis con aplicación sin dolor del
606-914
De 8 a 11 a. m. y de 2 a 9 p. m. Corrientes 1777

Dr. A. F. CELESIA
Cirugía y enfermedades de señoras. De 2 a 4 p. m. — Bartolomé Mitre 1791.

Doctor PICCININI
Especialista en enfermedades secretas; gastro intestinales y piel. — Consultas de 11 a 12 a. m. y de 2 a 5 p. m. Consultas 5 pesos, aplicaciones del 914 20 $. — Corrientes 1211. 196 v. 14 Julio.

Dr. W. E. ESCUDERO
Señoras, niños y partos. Lunes y viernes, de 4 a 6 p. m. — Arenales 1592. — U. Telf. 235, Juncal.

Dr. A. C. REBUFFO
Enfermos de los ojos
Consultas de 10 a 11 y 2 a 6 p. m.
Bmé. MITRE 1038

Dr. MAMERTO ACUÑA
Profesor de la Facultad de Medicina. Jefe del servicio de Niños del Hospital Fernández. Médico del Hospital de Niños. — De 2 a 4 p. m., Maipú 317. 208 v. Julio 22.

Dr. A. NOCETI
Enfermedades de los ojos y prescripción de anteojos. De 1 a 6 p. m.
MAIPU 535

Dr. MARTIN M. TORINO
Médico cirujano. Enfermedades crónicas e internas. Ha trasladado su consultorio a ARENALES 1840. Consultas de 1 a 3. 212 v. Julio 24.

Dr. E. G. FIGUEROA
Afecciones intestinales, estómago y abdominales, tratamiento especial de las hemorroides. — Santa Fe 1273. De 4 a 6 de la tarde.

Doctor CASTAÑEDA
Garganta, nariz y oído. Jefe de clínica de la especialidad en el Hospital Durand. — Esmeralda 821. — Consultas de 4 a 6. 336 v. 21 Mayo.

Dr. ESCOBAR BAVIO
Médico del Hospital San Roque. Consultas de 2 a 4 p. m., Las Heras 1877. U. T. 5723 Juncal.

Dr. GENARO SISTO
Profesor Sup. de Clínica Infantil de la Facultad de Medicina. — Jefe del servicio de niños del Hospital Italiano. Ex jefe del servicio de niños del Hospital Alvear. — Horas de consultas: de 2 a 4 p. m. U. T. 2233 (Juncal). — Calle Talcahuano 1042. 42 v. 15 Junio.

Dr. DOMINGO M. CREMONA
Pueyrredón 1883. Consultas: 9 a 11 a. m. todos los días. Lunes, miércoles y viernes de 1 a 3 p. m. Enfermedades de señoras e interna.
503 v. Julio 25.

Dr. ENRIQUE E. MANSON
Médico del Hospital Rivadavia. Señoras, Partos y Cirujía abdominal. — Consulta de 2 a 4. Montevideo 927. Director del Sanatorio Althabe, Crispo y Mánson de la calle E. Unidos 1938.

Consultorio Homeopático del Dr. BURGOS
Avenida de Mayo 1417, 1.o piso. — Tratamiento por correspondencia. 276 v. Mayo 22.

ABOGADOS

Dr. FRANCISCO BEIRO
TALCAHUANO 287 U. T. 796 Libertad

Dr. VICENTE C. GALLO
Estudio: Avenida de Mayo 1411
U. T. 685 (Libertad)

Dr. FERNANDO SAGUIER
Estudio: Flordia 440.
U. T. 6057 (Avenida)

Dr. LEOPOLDO MELO
Estudio: Bmé. Mitre 311
U. T. 1913 (Avenida) y 1865 (Juncal)

Dr. ERNESTO CORVALAN
Estudio: Avenida de Mayo 931
U. T. 3590 (Libertad)

Estudio de los Dres.
CELESIA y SILVA
Tucumán 900, U. T. 1465 (Libertad)

Dr. LUIS J. ROCCA
Anchorena 626.—U. T. 841 (Mitre)

Dr. LEONARDO PEREYRA IRAOLA
Estudio: Florida 880. U. T. (Av.)
Esmeralda 1212. U. T. 1521 (Juncal)

Dr. VICTOR M. MOLINA
Estudio: Avenida de Mayo 605
U. T. 1954 (Avenida)

Dr. DOMINGO E. SALABERRY
Defensa 188

Dr. ANDRES FERREYRA
Estudio: Lavalle 1378
Unión Telefónica 4249 (Libertad)

Dr. RAUL MANRIQUE
Estudio: Sarmiento 2229
U. T. 6197 (Avenida) y 557 (Mitre)

Dr. JOSE M. GIUFFRA
Estudio: Talcahuano 446

Dr. PEDRO A. FOX
Estudio: B. Mitre 754

Dr. CARLOS F. MELO
Atiende personalmente su estudio de abogado URUGUAY 546 U. T. 3784 (Lib.)

Dr. HIPOLITO LEYS
Estudio: Lavalle 930, U. T. 3608 (Lib.)

Dr. M. ALVAREZ COMAS
Abogado
Sarmiento 413
U. T. 3354, Avenida

Dr. MANUEL AVILA
Estudio Av. de Mayo 605
U. T. 939 (Avenida)

DOCTOR JULIO A. ROJAS
Estudio: Uruguay 546, Dpto. 2. — U. T. 1185 (Libertad).

DENTISTAS

CLINICA DENTAL NOCTURNA Y DIURNA DEL
Dr. NATHAN BLITZ
Cirujano Dentista

De 8 a 12 a. m. y de 1 a 6 p. m. Nocturna de 7 p. m. a 2 a. m. — Av. de Mayo 975, primer piso. — U. T. 1672, Libertad. — Buenos Aires.

REMATES

ADOLFO BULLRICH & CIA.

Sucursales y remates-ferias de haciendas periódicos en Bahía Blanca, Azul, Chacosmús, 30 de Agosto, Necochea, Coronel Suárez, Utracán, Quequén y De Bary.

5000 VACUNOS DURHAM EN LA LARGA, de Roca — Hacienda de alta mestización Durham y en muy buen estado, sola marca de La Larga, de Roca, incluso 2800 novillos de 1 1|2 a 3 años, vacas con o sin cría y servidas, y 200 yeguarizos al corte, en el establecimiento La Larga distante 20 cuadras de la estación del mismo nombre del F. C. Sur, por orden y cuenta de la sucesión del teniente general Julio A. Roca, de acuerdo con el siguiente detalle:

Vacunos—140 novillos de 2 y 3 años.
2628 novillos de 1 1|2 años.
950 vacas con
950 crías al pie.
332 vacas de vientre servidas.
Yeguarizos—200 yeguarizos al corte.

El **domingo 21 de mayo, a las 12 m.**, en el mismo establecimiento, después de un almuerzo campestre, con las haciendas a la vista y debidamente clasificadas en lotes.

Comisión 4 o|o en haciendas generales y 6 o|o en reproductores y yeguarizos a cargo de los compradores.

Otros informes en nuestra casa, Florida 269 y 273, y San Martín 254, Buenos Aires.—Adolfo Bullrich y Cía. 931 v m20

CARLOS ESPEJO y Cía.

JUDICIAL

REMATAREMOS EL DOMINGO 21 DE MAYO a las 3 y 1|2 p. m. la propiedad calle 24 de Noviembre N.o 1644|48 esquina Pasaje Cubierta, de 116.20 metros cuadrados o lo que resulte dentro de muros.

Base retasado $ 4.819.50 m|n. que servirá para la venta. Seña 8 o|o. Comisión 2 o|o, todo de acuerdo con el siguiente Edicto Judicial. Por disposición del juez Dr. Juan B. Estrada, secretaría Castiarena, autos caratulados Margarita Rodríguez de Moyano contra Domingo Iturralde fueron nombrados martilleros Carlos Espejo y Cía. Publíquese por quince días en el Boletín Judicial y LA EPOCA.

Datos en nuestra oficina Avenida de Mayo 1036 o Tribunales 6.o piso. 888-v-mayo 20

ANGEL LOPEZ

JUDICIAL. — CASA CALLE PERGAMINO N.o 1129, entre las de Monte y Junta.

El **domingo 21 de mayo**, a las 4 de la tarde de acuerdo con el siguiente

EDITO JUDICIAL

Por disposición del señor Juez de 1.a Instancia en lo Civil, doctor Uladislao F. Padilla, secretaría del autorizante, en el juicio Bismutto don Benito contra María Antonia Summa de Datolo (su sucesión) se hace saber por el término de quince días que ha sido designado el martillero señor Angel López para que previa la publicación de este edicto por quince días en los diarios "Boletín Judicial" y LA EPOCA, proceda a la venta en público remate de la finca ubicada en esta capital calle Pergamino N.o 1129 entre las de Monte y Junta, compuesto el terreno de 8 metros 66 cents. de frente al Nord Este por 48 metros 19 cents. de fondo. Se establece como base para la venta la cantidad de cuatro mil seiscientos pesos m|n de c|legal, quedando autorizado el nombrado martillero para exigir del comprador el ocho por ciento a cuenta de precio y el dos por ciento de su comisión. — Buenos Aires, abril 2[illegible] de 1916.—Juan Carlos Fox, secretario. — Más datos en mi oficina Av. de Mayo 676.—Angel López.

870 v. mayo 20

José Conti y Cía.

JUDICIAL. — PROPIEDAD EN GENERAL Urquiza, próxima a Monroe.

EDITO JUDICIAL

Por disposición del señor Juez de Primera Instancia en lo Civil doctor Jerónimo Balarino, interinamente a cargo del doctor Roberto Bunge, secretario doctor Osvaldo Rocha, en el Juicio Cevasco (hijo) Bartolomé contra Mori Félix, procederán a vender los martilleros José Conti y Cía., el bien hipotecado calle Miller y Olazábal con la base de $ 5000, publicando edictos por 15 días en el Boletín Judicial y LA EPOCA exigiendo del comprador en efectivo en calidad de seña el 8 o|o y el 2 o|o de comisión.—Olmedo Rocha.

NOTA.—El remate se efectuará el **domingo 21 de mayo**, a las 3.30 venderemos la finca calle Miller y Olozábal 4497 que consta, de lo que se refieren las escrituras a fs. 2 de los lotes 14 y 15, manzana C., de 9m45 de frente al SO por 16m86 de fondo y frente al SE y 16m82 al NO. Edificio: 2 piezas, vestíbulo chico, cocina, w. c., cielos rasos, preparada para altos, patio de mosaicos, pisos de pinotea. Datos: Bolívar 189. — José Conti y Cía.

871-v-mayo 20

"La Nueva Pobladora"

ENSANCHE DEL EJIDO DE LOBERIA

"LA SEGUNDA" de 5.737 hectáreas en chacras y estanzuelas de 50 a 750 hectáreas, con opción.

Sin base - a 10 años de plazo

El domingo 21 de mayo

A LAS 10 DE LA MAÑANA

En el Hotel Victoria, de Lobería.

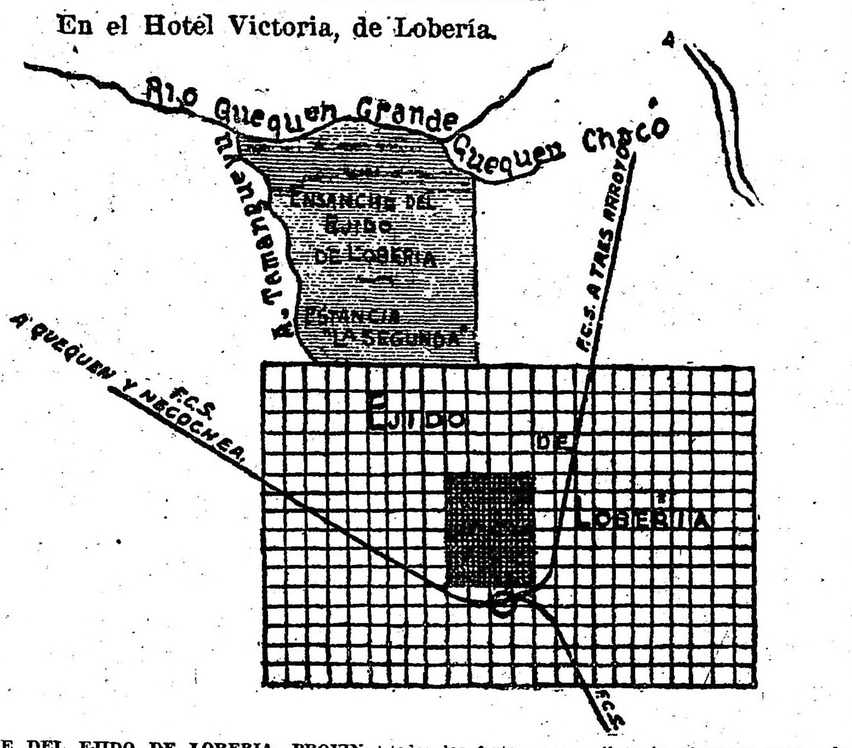

ENSANCHE DEL EJIDO DE LOBERIA, PROVINCIA de Buenos Aires. El importante establecimiento La Segunda, compuesto de 5.737 hectáreas, dividido en fracciones propias para chacras y estanzuelas, desde 50 hasta 750 hectáreas cada una, con opción. Linda: al NO. con el ejido del pueblo; al SE., con campos *La Independencia, de los señores Arce Hnos.*; al SO., con el arroyo Quequén Chico y río Quequén Grande, y al SE., con el arroyo Tamangueyú, en medio con Pradere Hnos. En la región por excelencia fértil, en la zona privilegiada con aguas a 4 metros de profundidad y aguas permanentes, a 40 cuadras de la plaza principal y a igual distancia de las estaciones Lobería y Nueva Lobería; campo especial para invernada y agricultura, como asimismo, para patatas. Estas tierras dan frente a los ríos Quequén Chico, Tamangueyú y Quequén Grande, este último próximo a canalizarse, y por donde serán conducidos todos los frutos que se llevarán al nuevo puerto de Necochea, cuya inauguración se realizará el año entrante. Además, con la construcción sobre el río Quequén Grande, de un puente que unirá el partido de Lobería con el de Necochea y cuyos estudios le han sido encomendados para su realización al ingeniero *don Enrique Burdón, se valorizarán enormemente* las tierras que hoy se adquieran. Sin base y para liquidar, sin pretensiones y a largos plazos. Visítese por Lobería, donde todos los cocheros lo conocen. El pago podrá efectuarse 50 por ciento del importe al contado y 50 por ciento a 10 años de plazo, con 8 por ciento de interés anual, pudiendo los compradores *pedir mayores facilidades*.

EL DOMINGO 21 de mayo, a las 10 de la mañana, en el hotel Victoria, de Lobería. Seña 8 o|o. Comisión 2 o|o. Planos y demás detalles, solicitense en nuestras oficinas en la capital, calle Belgrano 593.

CUPON DE "LA EPOCA"

HIPODROMO ARGENTINO

Reunión del domingo 21 de mayo de 1916

1.a carrera .. ..
2.a carrera .. ..
3.a carrera .. ..
4.a carrera .. ..
5.a carrera .. ..
6.a carrera .. ..
7.a carrera .. ..
8.a carrera .. ..

Nombre .. ..

Domicilio .. ..

Todo cupón debe venir acompañado de un cheque de los cigarrillos Intransigentes que contiene cada atado.

Rodolfo Guillón y Cía.

LIQUIDACIONES DE HACIENDAS Y REMATES-FERIAS. SUCURSALES EN PEHUAJO, TRENQUE LAUQUEN, CARLOS CASARES, Y R. ZALAZAR. EXPOSICIONES EN 9 DE JULIO. CASA CENTRAL, SUIPACHA 137.

4.000 NOVILLOS Y VACAS EN R. ZALAZAR. — Esta venta comprende la liquidación de las haciendas del establecimiento La Chelita, que realizaremos por cuenta y orden del señor Fortunato Ansoategui, en el local Atahualpa, sobre las estaciones Salazar, C. G. B. A.; Mouras, F. C. Rosario a Puerto Belgrano, y a 4 leguas de Duhau, F. C. O.

El **domingo 21 de mayo**, a las 2 m., con las haciendas a la vista, debidamente clasificadas y que realizaremos en nuestro local de ventas para mayor comodidad de los concurrentes, quienes tendrán a su disposición un tren especial con coche-restaurant que por la línea Rosario a Puerto Belgrano combinará con el F. C. O. en la estación Passo, y llegará hasta el mismo local de venta. Las haciendas que presentamos a la venta son de alta mestización y en especial estado, de acuerdo al detalle siguiente:

300 novillos de 2 1|2 a 3 años, buena clase, carne gorda y gordos.
500 novillos de 2 años, gran clase, gordos, dos marcas.
350 novillos de 2 años, alta mestización, carne gorda y gordos.
177 novillos de 2 años, mestizos, de buen tipo dos marcas.
400 novillos de 1 1|2 años, buena clase y estado.
300 novillos de 1 1|2 años, gran clase y estado.
300 novillos de 1 1|2 años, gran clase y estado.
150 novillos de 1 1|2 años, buena clase y estado.
248 terneros de 8 a 9 meses, buena clase, gran desarrollo.
439 vacas mestizas, buen tipo, servidas, dos marcas.
200 vacas secas buena clase y gordura, dos marcas.
100 vacas con 100 terneros grandes y gordos, muy buena clase.
200 vacas con cría, buena clase y estado.
130 vacas muy buena clase y estado, servidas.
11 toros Hereford P. P. C.

Los compradores podrán disponer por módico precio de buenos potreros alfalfados, hasta organizar sus arreos o efectuar los embarques, debiendo recibir las haciendas una vez terminado el remate, siendo de su cuenta y riesgo el cuidado de las mismas.

Trenes, Once-Passo-Mouras: Para comodidad de los concurrentes de la capital y de los que deseen efectuar el viaje por el F. C. O., hemos establecido las comodidades siguientes: Salida de Once el sábado 20, a las 9 p. m., por tren nocturno general que pasa por Mercedes a las 11.06 p. m., por Chivilcoy 12.20 a. m., Bragado 1.34 a. m., 9 de julio 2.52 a. m., Casares 4.11 a. m., Pehuajó 5.33 a. m. y llega a Passo a las 6.43 a. m., donde los pasajeros deberán trasladarse haciendo uso de los carruajes de nuestra casa, para tomar el tren especial que esperará la concurrencia en el puente del F. C. Rosario a Puerto Belgrano, que dista corta distancia de la estación Passo y cuyo tren especial hará el recorrido hasta nuestro propio local de venta, regresando a la noche para que los pasajeros puedan efectuar igual trasbordo y tomar el nocturno que pasa por estación Passo a las 9.48 p. m. y llega al Once el lunes a las 7.05 a. m.

Tren especial a Mouras. Domingo 21. Ida: Puente F. C. Rosario a P. Belgrano, sale a las 7 a. m., Cap. Castro 7.10 a. m., La Cotorra 7.25 a. m., La Carreta 7.45 a. m., llegando a Mouras a las 8.15 a. m. Vuelta: Mouras, sale 8 p. m., La Carreta 8.20 p. m., La Cotorra 8.40 p. m., Cap. Castro 9 p. m., Puente 9.10 p. m.

Buenos Aires-Salazar: Los concurrentes de la capital que efectúen el viaje por la C. General Buenos Aires, deberán tomar el tren que sale de estación Buenos Aires el sábado 20, a las 8 p. m., llegando a Salazar el domingo 21, a las 7.47 a. m., donde quedarán los coches dormitorios, para regresar por el nocturno que sale de Salazar el mismo día a las 8.38 p. m. y llegar a estación Buenos Aires el lunes 22 a las 8.05 a. m.

Rosario-Mouras: Los concurrentes de Rosario tienen que tomar el tren que sale de Rosario (F. C. Rosario a P. Belgrano) el sábado 20, a las 8 a. m., llegando a Mouras el domingo 21, a la 1.55 a. m.

Comisión 4 o|o a cargo de los compradores, más datos a nuestras sucursales o en Buenos Aires, Suipacha 137. — Rodolfo Guillón y Cía. 954-v. 20 m.

DANIEL R. LANDIVAR

(Bartolomé Mitre 311)

JUDICIAL. — EL DOMINGO 21 DEL corriente, a las 3.30 p. m., se rematarán estos dos barcos en los astilleros de don Juan Pedretti situado en la Vuelta de Rocha, Rivera Sud, donde estará puesta mi bandera.

Pailebot "Istria Irredenta", casco de madera, tiene 27.70 de eslora, 7.60 de manga, 2.70 de puntal. Número de matrícula, 4330 y con un tonelaje de arqueo de 111.52.

Tasación, $ 6.000 m|n. Base de venta, 2|3 partes, o sean 4.000 $ m|n.

Chata "Cantera San Juan", casco de madera, tiene 17.80 de eslora, 6.35 de manga 1.75 de puntal. Número de matrícula 5695 y con un tonelaje de 45.98.

Tasación, $ 1.200 m|n. Base de venta, las 2|3 partes, o sean pesos 800 m|n.

Esta venta ha sido ordenada por el señor juez federal de la capital, doctor Tomás Arias, secretaría del señor Eduardo D. Estévez en el juicio seguido por don Juan Pedretti contra don Andrés A. Massalín, Domingo y Emilia Massalín por cobro ejecutivo de pesos.

El martillero está autorizado para exigir del comprador el 10 o|o de seña y a cuenta de precio y el 4 o|o de comisión en dinero efectivo a cargo del comprador.

Por más datos en los Tribunales, secretaría del autorizante. — Buenos Aires, mayo 8 de 1916.—Eduardo D. Esteves. 924-v-20-my

FERNANDO HOUSSAY

JUDICIAL. ARMAZONES, VENTILADORES, mármoles, fierros y chapas, pantallas, porcelana, artefectos etc., del juicio Domingo Spizzetto contra Francisco V. Arena, sección VI.

El lunes 22 de mayo, a la 1 p. m., en el local Pueyrredón 320 al 326. Comisión 10 c|o.

980 v. 22 mayo

Peralta Martínez y Serna

JUDICIAL. — CASA SOBRE NUEVA POMPEYA.—Calle Mon 2622 entre la Avenida Cruz (prolongación de Chiclana) y la calle Itaquí. —Juez Dr. Repetto, secretaría del Dr. Quirno Costa. Juicio José Conti con Benito Landoni.

Base, $ 1.366.65, o sea las dos terceras partes de la tasación.

El **domingo, 4 de Junio, a las 4**, en la misma propiedad. — Terreno: Es el lote 4 de su manzana. Mide 8 m. 66 de frente al S. O., por 17 m. 32 de fondo. Edificio: consta de 2 habitaciones, cocina, w. c., etc. 8 o|o como seña y a cuenta de precio y 2 o|o de comisión.— Peralta Martínez y Serna. 961 v. jun. 3

Banco Hipotecario Nacional

CAPITAL

POR EJECUCION JUDICIAL. — CASAS calle Gual números 2353|55|57|59, entre las de Chilabert y avenida Cruz, H.o N.o 16147. Serie C. H. A. 6 o|o. El Banco Hipotecario Nacional rematará en su local el **VIERNES 19 DE MAYO DE 1916, A LA 1.30 P. M.**, dos casas ubicadas en la calle Gual, números 2353|55|57|59. Edificio por los números 2353|55, consta de: salón para negocio, dos habitaciones, cocina y w. c., por los números 2357|59, salón para negocio, dos habitaciones, una pieza chica, un galpón de zinc que comprende la cocina y comedor, w. c. Terreno mide 10 metros de frente al N. E., por 50 metros de fondo o lo más o menos que resulte.

BASE DE VENTA: $ 6.700

El comprador continuará haciendo el servicio de la hipoteca originaria de $ 6.000, que reconoce la propiedad, reducida hoy a pesos 5.770 con 126 milésimos y abonará en dinero el exceso sobre esta suma hasta el precio de compra. Los títulos pueden ser examinados en la oficina del Banco antes del remate. Verificado éste, no habrá lugar a reclamo. Seña 5 o|o, comisión 1 o|o en dinero efectivo. Este remate se efectúa con sujeción a lo dispuesto en las leyes vigentes números 8172 y 9155. Por informes, ocurrir al Banco Hipotecario Nacional.

Aviso iniciado en LA EPOCA, el 3 de mayo de 1916.

860—v. mayo 19.

SUCURSAL SALTA

FINCA DENOMINADA "SANTA ANA", ANTES La Candelaria, ubicada en el departamento Chicoana, partido de Maroma, con una superficie de 2.294 hectáreas, 5.664 metros cuadrados.

Préstamo N.o H.o 150|21262 segunda ley número 9155 primera serie de $ 95.000.

El Banco Hipotecario Nacional rematará en el local de su sucursal en la ciudad de Salta, establecida en la calle Alsina número 16|18, el día **MARTES VEINTITRES DE MAYO DE MIL NOVECIENTOS DIEZ Y SEIS, A LAS DOS DE LA TARDE**, una finca denominada "Santa Ana" antes "La Candelaria", ubicada en el departamento de Chicoana, partido de Maroma, con una superficie general de 2.294 hectáreas, 5.664 metros cuadrados, según plano aprobado por el Departamento Topográfico y judicialmente o lo más o menos que resultare dentro de los siguientes linderos: al N. con el arroyo de Viniacos, al S. con el río Osma, al E. con el río Arias y al O. con el camino nacional a Cafayate.

La propiedad de referencia contiene una casa principal y doce casitas para personal y arrenderos de la misma; casi toda ella está cerrada por alambrados y dividida convenientemente en potreros para alfalfares y otros cultivos; teniendo próximamente 280 hectáreas alfalfadas y como 400 hectáreas dedicadas a diversas clases de cultivos. Posee agua propia en bastante cantidad. La estación Osma del F. C. C. N. prolongación a Talapampa, se encuentra dentro de esta finca. Tiene, además, importante caleras y bosque. Los interesados pueden visitar la propiedad y hacer una inspección de ella.

BASE DE VENTA, $ 115.000

El comprador continuará haciendo el servicio de la hipoteca originaria de $ 95.000 que reconoce la propiedad, reducida hoy a $ 91.927 con 505 milésimos y abonará en dinero el exceso sobre esta suma hasta el precio de compra. Los títulos pueden ser examinados en la oficina del Banco antes del remate. Verificado éste, no habrá lugar a reclamo. Seña 5 o|o y comisión 1 o|o que serán exigidas en efectivo en el acto del remate, el que se efectúa con sujeción a lo dispuesto en las leyes vigentes números 8172 y 9155. Por informes ocurrir al Banco Hipotecario Nacional 25 de Mayo número 245, (capital federal) o a su sucursal en Salta.

Aviso iniciado en LA EPOCA el 6 de mayo de 1916. 896-v. 23 m

CAPITAL

Casa calle Dorrego número 315, entre las de Martínez Rosa y Muñecas. Número hipotecario 17.112, serie C. H. A., 6 o|o.

El Banco Hipotecario Nacional rematará en su local el **LUNES 29 DE MAYO DE 1916, A LAS 12.45 P. M.**, una casa ubicada en la calle Dorrego número 315. Edificio en el estado en que se encuentra, consta de: sala, dos habitaciones, cocina, w. c., y en altos una pieza de servicio. Terreno mide: 8.66 metros de frente al N.O. por 17.40 metros de fondo en el costado S.O. y 15.60 metros en el del N.E.

BASE DE VENTA: $ 7.000

El comprador continuará haciendo el servicio de la hipoteca originaria de $ 4.000 que reconoce la propiedad reducida hoy a $ 3.846 con 751 milésimos y abonará en dinero el exceso sobre esta suma hasta el precio de compra. Los títulos pueden ser examinados en la oficina del Banco antes del remate. Verificado éste no habrá lugar a reclamo. Seña 5 o|o. Comisión 1 o|o en dinero efectivo. Este remate se efectúa con sujeción a lo dispuesto en las leyes vigentes números 8172 y 9155. Por informes, ocurrir al Banco Hipotecario Nacional.

Aviso iniciado en LA EPOCA el 11 de mayo de 1916. 934v29Mayo

CAPITAL

Finca calle Dorrego número 307 esquina a la de Martínez Rosa. Número hipotecario 17.111, serie C. H. A., 6 o|o.

El Banco Hipotecario Nacional rematará en su local, el **LUNES 29 DE MAYO DE 1916, A LA 1 P. M.**, una finca con las construcciones que contiene y en el estado en que se encuentra, ubicada en la calle Dorrego número 307, esquina a la de Martínez Rosa. Terreno mide: 21.50 metros de frente al S.O., 16.86 metros de frente a la calle Dorrego y 17.40 metros en su contrafrente al N.E. o lo más o menos que resulte, descontando 9 metros de la ochava.

BASE DE VENTA: $ 10.000

El comprador continuará haciendo el servicio de la hipoteca originaria de $ 4.500 que reconoce la propiedad reducida hoy a $ 4.327 con 595 milésimos y abonará en dinero el exceso sobre esta suma hasta el precio de compra. Los títulos pueden ser examinados en la oficina del Banco antes del remate. Verificado éste no habrá lugar a reclamo. Seña 5 o|o. Comisión 1 o|o en dinero efectivo. Este remate se efectúa con sujeción a lo dispuesto en las leyes vigentes números 8172 y 9155. Por informes, ocurrir al Banco Hipotecario Nacional 25 de Mayo número 245, (capital federal) o a su sucursal en Salta.

Aviso iniciado en LA EPOCA el 11 de mayo de 1916. 935v29Mayo

SUCURSAL MENDOZA

Propiedad rural en el departamento de San Rafael, distrito Rama Caída, con superficie de 30 hectáreas, 3.499 metros cuadrados. Préstamo N.o H.o 306|11.259, serie C. H. A., 6 o|o, de pesos 20.000.

El Banco Hipotecario Nacional rematará en el local de su sucursal en la ciudad de Mendoza establecida en la calle Rivadavia número 165, el día **LUNES VEINTE Y NUEVE DE MAYO DE MIL NOVECIENTOS DIEZ Y SEIS, A LAS DOS DE LA TARDE**, una propiedad ubicada en el departamento de San Rafael, distrito Rama Caída, con superficie de 30 hectáreas, 3.499 metros cuadrados, conteniendo: 22 hectáreas 0405 metros de viña francesa frutal; 6 hectáreas de potreros alfalfados y dos hectáreas 3.094 metros con huerta de árboles frutales y otros cultivos. Contiene, además, una casa compuesta de 4 piezas principales y demás dependencias y una casa para contratistas. La propiedad tiene derecho definitivo de agua para toda su superficie y riega por el canal Gutiérrez derivado del río Diamante.

Sus límites son: al norte, con Juan B. Cornú y Bustelo hermanos; al sur, calle pública, frente a Melitón Arroyo; al este, con Rodolfo Labbé; y al oeste, con calle pública, frente a Pablo Achard.

BASE DE VENTA: $ 27.000

El comprador continuará haciendo el servicio de la hipoteca originaria de $ 20.000 que reconoce la propiedad, reducida hoy a $ 18.984 con 089 milésimos y abonará en dinero el exceso sobre esta suma hasta el precio de compra. Los títulos pueden ser examinados en la oficina del Banco antes del remate. Verificado éste, no habrá lugar a reclamo. Seña 5 o|o y comisión 1 o|o que serán exigidas en efectivo en el acto del remate, el que se efectúa con sujeción a lo dispuesto en las leyes vigentes números 8172 y 9155. Por informes, ocurrir al Banco Hipotecario Nacional (25 de Mayo número 245 capital federal) o a su sucursal en Mendoza.

Aviso iniciado en LA EPOCA, el 11 de mayo de 1916. 933v29Mayo

TERRITORIO NACIONAL DE LA PAMPA CENTRAL

CAMPO. — 5.000 HECTAREAS EN LA SECción IX, fracción B, mitad norte del lote 4. N.o H.o 9481. Serie C. H. A., 6 o|o.

El Banco Hipotecario Nacional rematará en su local calle 25 de Mayo N.o 245 (capital federal), el **MIERCOLES 31 DE MAYO DE 1916, A LAS 2 P. M.**, un campo ubicado en el territorio nacional de la Pampa Central, Sección IX, fracción B., mitad norte del lote 4, formado por los lotes 1 y 2 de un plano especial; compuesto de 10.000 metros en los costados N. y S. y 5000 metros en los costados E. y O., o sea una superficie de dos leguas kilométricas, igual a 5.000 hectáreas. Linda por el norte con el lote 24, sección VIII, fracción C.; por el E. con parte del lote 5; por el S. con el resto del lote 4 y no 7, como dice el título; y por el O. con el lote 3, todos de la fracción IX, letra B.

BASE DE VENTA, LA HIPOTECA ORIGINARIA DE $ 90.000

El comprador continuará haciendo el servicio de la hipoteca originaria que reconoce la propiedad, reducida hoy a $ 84.841, con 255 milésimos y abonará en dinero el exceso sobre esta suma hasta el precio de compra. Los títulos pueden ser examinados en la oficina del Banco antes del remate. Verificado éste, no habrá lugar a reclamo. Seña, 5 o|o y comisión 1 o|o, que serán exigidas en dinero efectivo en el acto del remate, el que se efectúa con sujeción a lo dispuesto en las leyes vigentes números 8172 y 9155. Por informes ocurrir al Banco Hipotecario Nacional o agencia en Santa Rosa de Toay.

Aviso iniciado en LA EPOCA, el 13 de mayo de 1916. 950v31Mayo.

SUCURSAL MENDOZA

PROPIEDAD RURAL EN EL DEPARTAmento de Lavalle, distrito "Costa de Araujo", con superficie de 48 hectáreas, 0.622 metros 78 centímetros cuadrados. Préstamo N° H° 556|17213, serie C. H. A. 6 o|o de $ 12.000.

El Banco Hipotecario Nacional rematará en el local de su sucursal en la ciudad de Mendoza, establecida en la calle Rivadavia número 165, el día **LUNES, CINCO DE JUNIO DE MIL NOVECIENTOS DIEZ Y SEIS, A LAS DOS DE LA TARDE**, una propiedad ubicada en el Departamento de Lavalle, distrito "Costa de Araujo", con superficie de 48 hectáreas 0.622 metros 78 centímetros cuadrados, conteniendo: 2 hectáreas 5831.55 metros de viña francesa frutal; 5.000 metros de viña criolla; 10 hectáreas 7.355.16 metros de viña francesa de 3 y 4 años; 11 hectáreas 7454 mts. 29 cm. de terreno destinado a siembras; 9 hectáreas 3238 mts. 03 cm. de potreros alfalfados y el resto de 13 hectáreas 1743,75 metros se compone de terreno cultivable e inculto. Contiene además una casa habitación y otras construcciones. Esta propiedad se escuentra dividida en dos fracciones por la calle Libertad y tiene derecho definitivo de agua para 35 hectáreas, 3905 mts. y riega por el Canal Bajada de Araujo, derivado del río Mendoza. Sus límites son: Primera fracción: Al N., calle Libertad en medio con la segunda fracción; al S., con don Francisco Díaz; al E., con los señores J. Burgarelli y Bautista Viotti y al O., con la calle Leandro N. Alem, frente a don Antonio Quiroga. Segunda fracción: Al N., con los señores José F. Gudiño y Vicente Lauriente; al S., calle Libertad en medio con la primera fracción; al E., con el señor J. Arenas y al O., calle Leandro N. Alem, frente a los señores A. Quiroga y F. Martínez.

BASE DE VENTA: $ 17.000

El comprador continuará haciendo el servicio de la hipoteca originaria de $ 12.000 que reconoce la propiedad, reducida hoy a pesos 11.540 con 252 milésimos y abonará en dinero el exceso sobre esta suma hasta el precio de compra. Los títulos pueden ser examinados en la oficina del Banco antes del remate. Verificado éste, no habrá lugar a reclamo. Seña 5 o|o y comisión 1 o|o que serán exigidas en efectivo en el acto del remate, el que se efectúa con sujeción a lo dispuesto en las leyes vigentes números 8172 y 9155. Por informes, ocurrir al Banco Hipotecario Nacional (25 de Mayo número 245, capital federal), o a su sucursal en Mendoza.

Aviso iniciado en LA EPOCA el 17 de mayo de 1916.

968—v. junio 5.

AVISOS VARIOS

TALLER DE PINTURAS
DE JUAN J. GUERRA
PRESUPUESTOS GRATIS
CIUDAD O CAMPAÑA
SAN SALVADOR 3869

HERNIAS

QUEBRADURAS

Se curan radicalmente y sin operarse

En todas las edades y sexos, con el sistema del Dr. Dueñas, único reconocido por las eminencias médicas, premiado con cuatro medallas de oro. Consultas todos los días de 9 a 5, domingos de 9 a 12. Suipacha 394. Buenos Aires. Atiende por correo.

Banco El Hogar Argentino

Av. DE MAYO 886

Tiene casas y departamentos en alquiler, en esta capital y pueblos suburbanos

"La Mercantil"

ES LA QUE ADELANTA MAS DINERO SOBRE POLIZAS DE EMPEÑO.

LAVALLE 886 952-perm.

LICITACIONES

OBRAS SANITARIAS DE LA NACION

Se llama a licitación para la provisión de maquinaria con destino a la ciudad de Santa Fe, de acuerdo con el plano y pliego de condiciones que los interesados pueden consultar en la Sección Técnica, calle Charcas 1840, todos los días hábiles de 1 a 5 p. m.

Las propuestas deberán presentarse en la secretaría del directorio de Obras Sanitarias de la Nación y serán abiertas el 9 de junio de 1916, a las 3 p. m., en presencia de los interesados que concurran al acto. — Buenos Aires, mayo 8 de 1916 — José I. Goñi, secretario. 913-v-my 19

INFORMACIONES DE ÚLTIMA HORA

Servicio Telegráfico del Exterior

LOS SUCESOS DE IRLANDA

DECLARACIONES DE MR. BIRRELL

LONDRES, mayo 19. — La comisión real especialmente constituída para investigar los orígenes de la revolución irlandesa y determinar las responsabilidades de las autoridades, llamó a prestar declaración a Mr. Agustín Birrell, encargado hasta hace pocos días del ministerio de Irlanda.

Mr. Birrell declaró que si el "Home Rule" no hubiera sido aprobado se habría producido una revuelta en Irlanda al estallar la guerra europea. Añadió que muchos irlandeses no estaban de acuerdo con el patriótico apoyo prestado por Mr. Redmond, jefe de los nacionalistas al gobierno.

Parte oficial francés

PARIS, mayo 19. — El comunicado oficial de la tarde dice:

"En el Argona occidental el enemigo intentó penetrar, a raíz de la explosión de una mina, en una pequeña saliente de nuestra línea, cerca de Saint Hubert; los tiros de barrida lo detuvieron limpio y lo rechazamos a sus trincheras.

"En la orilla izquierda del Mosa, ayer, al finalizar el día, los alemanes renovaron sus ataques en la región del bosque de Avocourt y en la colina 304, ataques extremadamente violentos y efectuados con gruesos efectivos pertenecientes a dos divisiones recientemente llegadas, fueron impotentes para desalojarnos del bosque de Avocourt y de nuestras posiciones al oeste de la colina 304; sin embargo en el centro el enemigo consiguió apoderarse de un pequeño obraje al sur de la colina 287. Varias tentativas para aumentar los progresos en ese punto fueron detenidas limpias por nuestros fuegos. En la vertiente noreste de la colina 304, una tentativa para reconquistar el fortín que conquistamos ayer, fracasó.

"En la orilla derecha del Mosa y en el Woevre hubo regular actividad de artillería.

"Varios aviones enemigos lanzaron en la noche del 18 al 19 de mayo tres bombas en Gerardurer. Los daños causados son insignificantes.

"Un piloto francés obligó a descender a un avión alemán cerca de Sainte Menhoul. Los pilotos fueron hechos prisioneros.

"El subteniente Navarre derribó el décimo avión enemigo, el cual se aplastó contra el suelo cerca de Bolaute (Argona)".

Los intelectuales norteamericanos y los soldados franceses

PARIS, mayo 19. — La élite intelectual de los Estados Unidos imprimió varios centenares de miles de ejemplares de un folleto que enviará al frente francés.

Ese folleto constituye un magnífico homenaje de simpatía y admiración para el soldado francés, el soldado de la humanidad.

He ahí un pasaje de ella: "El valor y la energía de los cuales habéis dado tantas y tan magníficas pruebas, sirven para defender e iluminar la causa de la libertad, de la igualdad y de la fraternidad, causa muy querida, por el corazón de todos los republicanos.

Nos inclinamos respetuosamente ante todos vosotros, vivos y muertos, y proclamamos vuestras hazañas dignas de vivir eternamente en la memoria de vuestros semejantes".

El papel de Francia en la guerra

LONDRES, mayo 19. — La "Westminster Gazette" consagra un artículo ditirámbico sobre la grandeza de Francia y el papel primordial que desempeña en el frente occidental.

El artículo termina así: "Los ingleses deben en el frente occidental conformarse a los planes y necesidades de su aliada, ser pacientes cuando Francia tiene paciencia, asestar golpes cuando ella los asesta y aceptar con buen corazón sus consejos y críticas como los de un maestro perito en el arte de la guerra".

En socorro de Shackleton

LONDRES, mayo 19 — Se han elaborado y aprobado los planes tendientes a socorrer la expedición Shackleton, en una reunión de la Sociedad Geográfica.

El buque partirá el 1.o de agosto por vía Buenos Aires.

Destrucción de un aeroplano alemán

PARIS, mayo 19 — El cabo norteamericano Kiffen Rockwell atacó ayer un aeroplano alemán en Hartmann-Weellerkopf.

La máquina cayó envuelta en llamas.

ESPAÑA

Un triunfo de Benavente

MADRID, mayo 19. — Al salir de la segunda representación de "La Ciudad Alegre y Confiada", se reprodujeron las manifestaciones que provocó anoche su estreno.

Su autor, Jacinto Benavente, fué llevado triunfalmente por las calles en medio de vivas a España.

En la Puerta del Sol, Benavente pronunció un discurso excitando a los españoles a honrar a España.

La muchedumbre, después de arengada, redobló las aclamaciones.

La obre, que es la segunda parte de "Los Intereses creados", es especialmente política y constituye un canto ideal a la patria y una flagelación a los mercaderes de la conciencia nacional.

Los diarios de todos los matices están unánimes en calificar la obra de: "el primer monumento de la literatura teatral".

OTRA NOTA OFICIOSA

PARIS, mayo 19. — Se dió a la publicidad la siguiente nota oficiosa:

Después de varios días de calma, la batalla de Verdun se reanudó con recrudecencia y actividad.

Los alemanes fueron decepcionados cruelmente en su esperanza de obtener un éxito en el reducto de Avocourt y en la cota 304. A pesar de las pérdidas sangrientas del asaltante las líneas francesas permanecieron intactas. Sin embargo, todo había sido cuidadosamente preparado. Después de un bombardeo de 18 horas, extremadamente violento, los regimientos alemanes se desplegaron en un frente de dos kilómetros. Los artilleros y ametralladoras franceses levantaron en seguida un cortinaje de fuego.

Los alemanes titubearon, volvieron a avanzar y se detuvieron todavía, dejando muertos y heridos.

En una profundidad de 200 metros hicieron todavía algunas decenas de metros antes de emprender la retirada, bajo un huracán de hierro. Este nuevo fracaso demuestra que los alemanes, a pesar de su notable tenacidad, se ven en la imposibilidad de franquear la muralla constituída por los heroicos defensores de Verdun. Pero, en cambio, fueron muy felices los ataques franceses, que tuvieron por resultado la toma de una trinchera, después de haber suprimido a los ocupantes de un fortín potentemente armado.

EN LA PRESIDENCIA

El doctor de la Plaza concurrió a su despacho de la casa de gobierno a la hora de costumbre. En la tarde de hoy, subscribirá expedientes de diversos ministerios.

Como ya anticipamos ayer, el primer magistrado, secundado por el doctor Gowland, se ocupan en éstos días, en estudiar las solicitudes le indulto que han sido presentadas con motivo de las próximas fiestas mayas.

ECOS PARLAMENTARIOS

La reunión de los diputados

Gran expectativa pública

La postergación del debate político que hoy se inicia en la cámara de diputados ha redoblado el interés que por él se tenía. Se sabe que la diputación radical, numerosa y uniforme, hará un debate brillante, en el que probará que no todas las elecciones que la mayoría de la comisión ha declarado correctas son tales.

Atraerá su atención principalmente el acto comicial celebrado en la provincia de Buenos Aires, donde si bien las formas externas del acto han sido llenadas con más o menos habilidad, la preparación del mismo, que es esencial, deja mucho que desear para clasificársela de medianamente buena.

El oficialismo bonaerense encuéntrase reforzado en este debate por las huestes de los demócratas progresistas y por los socialistas, en otra época no muy lejana, sus más irreconciliables enemigos.

LA FUERZA POLICIAL

Como el miércoles, hoy la fuerza policial existente en la casa es enorme. Se ven vigilantes en todas las puertas y corredores. Los oficiales de policía no se encuentran en menor número. En la calle la vigilancia es tan estrecha como dentro de la casa.

Este exceso de fuerza, que verdaderamente no tiene razón de ser, sino en la barra de la cámara, en vez de facilitar el acceso a los concurrentes a la casa de las leyes, lo entorpece, por cuanto no es posible pedir un exacto conocimiento de las costumbres de la casa a personas que no están acostumbradas a prestar servicio dentro de ella.

LA BARRA

La entrada a la barra ha sido difícil. Gran número de ciudadanos que poseían tarjetas de entrada se han tenido que retirar en vista de la imposibilidad de llegar a las tribunas; por otra parte éstas, a las 2 y 30 de la tarde se encontraban repletas en su casi totalidad. Solo en la primera galería se veían algunos claros.

En la barra especial o sea la que está a la derecha e izquierda del estrado presidencial, se veían numerosas personas de significasión política y social y también legisladores platenses.

REUNIONES

A las 2 y 30 de la tarde reunióse en su salón de conferencias la diputación radical para resolver diversos asuntos relacionados con la sesión de hoy.

Los conservadores hicieron lo propio en la sala que antes ocupaba la presidencia de la cámara, esta vez reforzados por los diputados demócratas.

También celebraron una reunión antes de entrar a sesión los diputados socialistas.

COMISION DE PODERES

La comisión de poderes se reunió hoy a las 2 de la tarde, para ultimar el informe que acompañará los despachos relativos a Santa Fe, Santiago del Estero y Mendoza.

FILTRACIONES

El informe presentado por la comisión de poderes, tiene entre muchas otras cosas el siguiente caso de filtración:

La mesa 2.a de Quimilliay fué impugnada por el doctor Corbalán por haber votado en ella el ciudadano Octavio Guillén, actualmente bajo banderas, según informe del ministerio de guerra.

La comisión a pesar de que en su informe en la página 7 sostiene la teoría de que todo voto que se encuentre en estas condiciones debe ser anulado, no lo hizo.

Es un verdadero caso de filtración de una urna.

EN SESION

A las 3 y 45 el presidente doctor Demaría hace llamar a sesión. En ese momento hay en la casa 96 diputados, pero a medida que van entrando llegan más diputados, por lo que se cree que llegará al número del miércoles.

APROBACION DE LOS DIPLOMAS DE LA CAPITAL

La cámara aprobó los diplomas de la capital, incorporándose los electos después de prestar juramento. Entróse a debatir los diplomas de la provincia de Buenos Aires, estando haciendo uso de la palabra el diputado Marcó.

PALACIO DE JUSTICIA

REGISTRO PUBLICO DE COMERCIO

En este registro se inscribió el siguiente contrato social: Costa y Torrado, con un capital de 88.000 $ para explotar el biógrafo Majestic Theatre, Lavalle 847. Término de duración: 5 años desde la fecha.

CAMARA 2.a CIVIL

En el expediente Pablo Stefanelli contra José M. Macías, sobre escrituración, se confirma con costas la sentencia del doctor Pera.

—María Castelli de Balza contra Rufino Pastor, se confirma.

SUCESIONES

En el juzgado del doctor Lagos, secretaría Barraquero, se iniciaron los siguientes: la de Bublan Vázquez, Trauba Fourcade. Teresa S. de Suilutua y Antonio Debenedetto.

CAMARA COMERCIAL

Esta cámara, en su último acuerdo, ha dictado sentencia en los siguientes juicios:

Definitivas: Boneu Simón contra la sociedad anónima Buenos Aires y A. Dockir, se confirma; Bálsamo Nilo contra Luis Pantana, se declara nula y sin valor la sentencia, Crespo Juan contra ferrocarril Pacífico, se reforma; Fiorini Florencio contra A. J. Bottonelli y F. Caino, se reforma; Fernández Pensado Benita y otro contra Banco de Galicia y Buenos Aires, se confirma; Nogués Julio contra José Calabresi, se confirma; Paats Eduardo contra Hofer y Cía., se confirma; Petrocchi y Andreoni contra Martelli y Belli, se confirma.

Interlocutorias: Banco Alemán Transatlántico contra Carlota Gordillo de Laborde; Improcedent Mengers y Cía. contra Francisco Palazzi. Se confirma.

MUNDO COMERCIAL

EXTERIOR

TRIGO

NUEVA YORK, mayo 19. — Para las entregas de trigo colorado americano a efectuarse en el mes de julio, las operaciones efectuadas hoy en este mercado registraron el precio de 120 1|8 en centavos oro americano, por bushel anotándose en la clausura anterior, para las partidas a entregar en la misma fecha, el precio de 120 3|4.

CHICAGO, mayo 19.—El trigo colorado americano a entregar en el mes de mayo, obtuvo en la apertura del día el precio de 111 1|4 en centavos oro americano, por bushel, siendo el precio fijado en la clausura de las operaciones últimas a 112 3|4 en centavos oro americano. Las remesas de este cereal para entregar en el mes de julio tuvieron como cotización en la apertura de las operaciones de hoy: 112 1|8. Se anotó la clausura anterior a 112 3|4 centavos oró americano por bushel.

El tono del mercado es flojo.

LIVERPOOL, mayo 19. — El trigo tipo Hard Winter, de 61 1|2 libras de peso específico, adquirió en la clausura de las operaciones del día el precio de 51|3 chelines por quárter, habiendo cerrado para las operaciones del día de ayer a 51|10 1|2.

Estos precios han sido fijados para las partidas contratadas en los meses de abril y mayo.

MAIZ

CHICAGO, mayo 19. — Para el maíz mixto americano contratado para entregar en el mes de julio, la apertura del día marcó el precio de 73 3|4 centavos oro americano, por bushel, cerrando las operaciones efectuadas ayer a 73 7|8.

LIVERPOOL, mayo 19. — El maíz del Río de la Plata para entregar en los meses de abril y mayo, tuvo como precio en los negocios de hoy, 50|9 chelines, por quárter. El precio registrado en la clausura del día de ayer par este cereal, fué de 51.

LINO

CALCUTA, mayo 19. — Para el lino, el precio del día fué de 72 chelines por quárter de 410 libras, cerrando para las operaciones efectuadas ayer a 7|6. Estos precios corresponden a partidas cuya entrega se efectúa en los meses de abril y mayo.

HULL, mayo 19. — En este mercado se ha cotizado el lino a flote a 67|9 chelines por quárter de 416 libras. El precio de ayer fué de 67|6 chelines.

DULUTH, mayo 19. — El lino para entregar a efectuarse en el mes de mayo no tuvo en las operaciones de hoy en este mercado precio de apertura siendo el de la clausura anterior de 192 3|4 centavos oro americano por bushel. Para las remesas a entregar en el mes de julio la apertura del día registró el precio de 195 1|2 contra 195 1|2 en centavos oro americano por bushel, que ufué el precio anotado en clausura anterior.

Nota. — El quárter medida inglesa, equivale a 250 kilogramos y contiene ocho bushels de la medida norteamericana. Al bushel, medida de peso norteamericanu, corresponden 35 kilogramos.

MERCADO COMERCIAL DE LONDRES

LONDRES, mayo 19.—

Tipo de descuento del Banco de Inglaterra	5 o|o
Consolidados británicos 2 1|2 o|o	57 1|4

Títulos argentinos

Empréstito nacional 1897, 4 o|o, ley número 3378	68.—
Bonos Obras de Salubridad, etc. de Buenos Aires, 1891, 5 o|o	92 1|4
Empréstito Argentino de Obras Públicas, 1886, 5 o|o	94 3|4
Empréstito Argentino de Conversión 1889, en libras, 4 1|2 o|o	78 1|2
Empréstito Argentino Interno de 1909, 5 por ciento	90 1|2
Province of Buenos Aires 3 o|o 3 1|2 por ciento, Loan of 1906	47.—

BOLSA DE PARIS

PARIS, mayo 19.—

Renta francesa, 3 por ciento	62.50

BOLSA DE MONTEVIDEO

MONTEVIDEO, mayo 19. — Se reanudaron hoy, después del feriado de ayer, las operaciones en el mercado de valores de esta Bolsa, negociándose en la primera rueda títulos de renta públicos, al contado y a plazos, colocándose a estos precios:

Títulos Hipotecarios de la serie P, para fin de mes, a 91.90.

Id. de la serie P, para fin de junio, a 92.40.

Id. de la serie Q, para fin de mes, a 91.90.

Id. de la serie Q, para junio, a 92.40.

Deuda Interior, al contado, a 100.20.

Deuda Consolidada, a 63.40.

—En el puerto, las entradas de vapores fueron las siguientes:

Patricio de Satrústegui, de Bilbao: Lealtad y Europea, de Génova; y Pacific, de Nueva York.

—Salen esta noche de aquí con destino a ésos vapores Ciudad de Buenos Aires y Cabo Santa María.

INTERIOR

BOLSA DE COMERCIO

Segunda rueda

Cédula Hipotecaria Argentina de 6 o\|o, antigua emisión, para mañana: 100.000 a 95.

Cédula Hipotecaria Argentina de primera serie, nueva emisión, para mayo 22: 10.000 a 93.10.

Crédito Argentino de 1905, para mayo 22: 7.500 a 90.30.

Bonos Municipales de Pavimentación, cupón semestral, para mañana: 1.000 a 73.50; 1.000 a 73.60; 3.000 a 7.50; total, 5.000.

Mercado de Abasto Proveedor, para mayo 22: 10 a 170.

Banco de Galicia, para mañana: 80 a 71.50.

REGISTRO DE CONTRATOS

En la oficina de Ajustes del Mercado de Cereales a Término se anotaron hoy buen número de partidas de lino, maíz y trigo, especialmente en este último cereal. Desde hace algunos días se registran en la oficina mencionada gran número de operaciones para los meses de junio, julio y agosto. En cambio, en las ruedas oficiales de este mercado se anotan muy pocos negocios y los que se consignan en las pizarras respectivas no tienen, al parecer, otro objeto que el de fijar cotizaciones que sirvan de pauta a los operadores. Desde el 1.o del corriente se han registrado contratos por un total de 91.100 toneladas de cereales diversos.

Damos a continuación el detalle de las anotadas hoy:

Lino: para julio, 200 toneladas a $ 11.00; 100 id. a $ 11.10.

Trigo: para junio, 600 toneladas, a $ 7.30; 400 id. a $ 7.28; 1000 id a $ 7.41, 600 id. a $ 7.45, 600 id. a pesos 7.50, 200 id. a $ 7.52; para julio, 400 id a pesos 7.27, 200 id. a pesos 7.29, 200 id. a pesos 7.27, 200 id. a pesos 7.52, 200 id. a pesos 7.49, 400 id. a 200 id. a pesos 7.34, 200 id. a pesos 7.33; para agosto, id. a pesos 7.50, 400 id. a pesos 7.42, 600 id. a pesos 7.55.

Maíz: para julio, 200 toneladas a pesos 4.25, 600 id. a pesos 4.30, 200 id. a pesos 4.35, 200 id. a pesos 4.36, 200 id. a pesos 4.35; para agosto, 200 id. a pesos 4.36, 200 id. a pesos 4.37, 200 id. a pesos 4.45.

Total de lino maíz y trigo en la fecha 8.500 toneladas.

BOLSA DE CEREALES DE ROSARIO

(Precios oficiales)

Trigo, 80 kgs.	$	7.20
Trigo, 77 id.	"	6.50
Lino	"	9.90
Maíz	"	3.70

MERCADO CENTRAL DE FRUTOS

Se descargaron en este mercado 82 vagones con los siguientes frutos:

113.635 kilos de lana, 1.127 atados de cueros lanares, 1.907 cueros vacunos, 446 cueros de potros, 80 bultos de cerdas, 34 cascos de grasa, 9 atados de cueros varios.

Ventas de hoy

Lana cruza, gruesa.—5000 kilos a pesos 16.02; 2000 a 15.70; 1000 a 15.50; 3000 a 15.00; 300 a 14.60.

Cruza, mediana. — 1000 kilos a pesos 17.10; 2000 a 16.40; 2000 a 15.00; 1000 a 14.20.

Segunda esquila. — 2000 kilos, a pesos 13.50; 4000 a 13.00; 2000 a 12.70; 4000 a 12.50; 400 a 12.30.

Borregas. — 1000 kilos, a pesos 13.90; 1300 a 11.50; 500 a 11.00; 1000 a 10.00.

Lanudo, consumo. — 100 kilos, a pesos 1.00; 200 a 1.00.

Mortecino. — 100 kilos, a pesos 0.87; 100 a 0.80.

Lanares Chubut. — 5200 kilos, a pesos 0.90.

Pieles lanares estación consumo. — 200 kilos a pesos 1.06; 800 a 1.05; 300 a 1.05; 1300 a 1.02; 700 a 1.00; 300 a 0.97; 400 a 0.90; 150 a 0.95.

Mortecino. — 400 kilos, a pesos 0.80; 300 a 0.85; 300 a 0.83; 1300 a 0.82; 600 a 0.80; 100 a 0.77; 100 a 0.76.

Pelado, consumo. — 200 kilos, a pesos 0.60; 400 a 0.55; 500 a 0.50.

Mortecino. — 200 kilos a pesos 0.10; 400 a 0.35; 300 a 0.30.

Cueros vacunos. — 80 cueros a pesos 17.20; 60 a 17.00; 50 a 16.90; 150 a 16.50; 200 a 16.00; 150 a 16.50.

Becerros. — 400 cueros a pesos 19.50; 100 a 19.30; 200 a 19.00; 150 a 18.80; 150 a 19.50.

Nonatos. — 200 cueros a pesos 16.70; 100 a 16.30; 200 a 16.00; 50 a 15.80; 100 a 17.50.

Potros. — 150 cueros a pesos 9.50; 100 a 9.20; 100 a 9.00; 50 a 8.00; 150 a 9.50.

Cerdas. — 100 kilos a pesos 15.00; 200 a 14.00; 300 a 13.50; 400 a 13.00; 200 a 12.70; 300 a 12.50.

Colas. — 100 kilos a pesos 10.60.

Corderitos. — 40 docenas a pesos 1.50; 30 a 1.40.

Nutria. — 1000 kilos a pesos 2.40; 100 a 2.30; 150 a 2.20, 200 a 2.00; 150 a 1.80; 900 a 1.70; 200 a 1.50; 200 a 1.60.

Nutria, especial. — 20 kilos a pesos 2.50.

Cabras. — 300 kilos a pesos 23.00; 100 a 20.00.

Zorros. — 50 cueros a pesos 1.00; 20 a 0.90.

Sebo derretido. — 10 c. a pesos 3.80; 7 a 3.70; 10 a 3.60.

Sebo pisado. — 2 c. a pesos 2.00; 9 a 2.70; 3 a 2.60.

EMBARQUES DE CEREALES

SEGUN PUERTOS

PUERTOS	TRIGO			MAIZ			LINO			AVENA		
	En la Semana	Anterior	Hasta la Fecha	En la Semana	Anterior	Hasta la Fecha	En la Semana	Anterior	Hasta la Fecha	En la Semana	Anterior	Hasta la Fecha
Buenos Aires	17.508	12.979	422.899	18.199	19.818	76.678	9.876	6.673	197.187	2.547	1.252	66.504
Rosario	7.564	9.758	243.960	7.654	27.956	89.443	.....	5.758	108.612	2.456	.....	4.691
La Plata	3.887	11.860	63.753	.....	.....	.....	.....	.....	432	.....	.....	20.663
Bahía Blanca	38.588	24.400	330.095	.....	.....	.....	.....	.....	335	18.951	14.519	162.501
San Nicolás	.....	.....	2.303	.....	.....	9.444	.....	.....	23.333	.....	.....	.....
Villa Constitución	.....	.....	.....	.....	.....	3.782	.....	.....	11.014	.....	.....	.....
Santa Fe	.....	.....	.....	.....	.....	2.197	.....	.....	6.516	.....	.....	.....
Varios	955	.....	14.287	.....	.....	.....	2.606	.....	7.240	.....	.....	.....
TOTAL TONELADAS	68.502	58.997	1.078.257	25.853	47.744	181.544	12.482	12.431	354.669	23.954	15.771	253.449

SEGUN DESTINOS

PUERTOS	TRIGO			MAIZ			LINO			AVENA		
	En la Semana	Anterior	Hasta la Fecha	En la Semana	Anterior	Hasta la Fecha	En la Semana	Anterior	Hasta la Fecha	En la Semana	Anterior	Hasta la Fecha
A órdenes	14.512	22.225	416.063	6.270	16.637	41.469	....	....	91.959	2.456	....	30.735
Reino Unido	....	....	65.182	3.707	13.583	47.366	254	....	61.240	....	....	30.051
Cont. Europeo	50.177	26.890	448.309	15.876	17.554	91.276	5.390	4.324	112.383	21.498	15.771	192.965
Brasil	3.813	8.140	137.699	....	....	....	25	....	127	....	....	3
Sud Africa	....	1.742	8.921	....	....	....	....	10	10	....	....	....
Estados Unidos	....	....	607	....	....	....	6.813	7.897	88.648	....	....	....
Varios	....	....	1.476	....	....	1.433	....	200	322	....	....	....
TOTAL TONELADAS	68.502	58.997	1.078.257	25.853	47.774	181.544	12.482	12.431	354.669	23.954	15.771	253.449

FLETES DE LA ULTIMA SEMANA

Comprendida del 12 al 16 de Mayo de 1916

NOMBRE DEL BUQUE	Toneladas	Fecha de embarque	Puerto de embarque	Carga	Flete	DESTINO
Crios	6.700 10 %	Pronto	B. Aires o La Plata	Cereales	180 ch.	Pto. Francés en el Atlánt.
»	—	»	» »	(opción a Lisboa)	misma tarifa	
Tartary	4.400 »	Junio	Rosario	Cereales	160 ch.	Liverpool
Giorgios	5.600 »	15 Junio can.	B. Aires o La Plata	»	175 ch.	Reino Unido
»	—	»	» »	»	185 ch.	opción Pto. Franc. o Español sobre el Atlánt.
Paranaguá	2.700 »	Pronto	Rosaaio	»	167 ch. 6 p.	Pto. Francés en el Atlánt.
Vapor	5.500 »	15 Julio canc.	Buenos Aires	»	177 ch. 6 p.	Reino Unido
»	—	»	Buenos Aires	»	5 ch. (extra)	Pto. Francés en el Atlánt.
Belville	1.500 »	Junio	Buenos Aires	»	135 ch.	Reino Unido